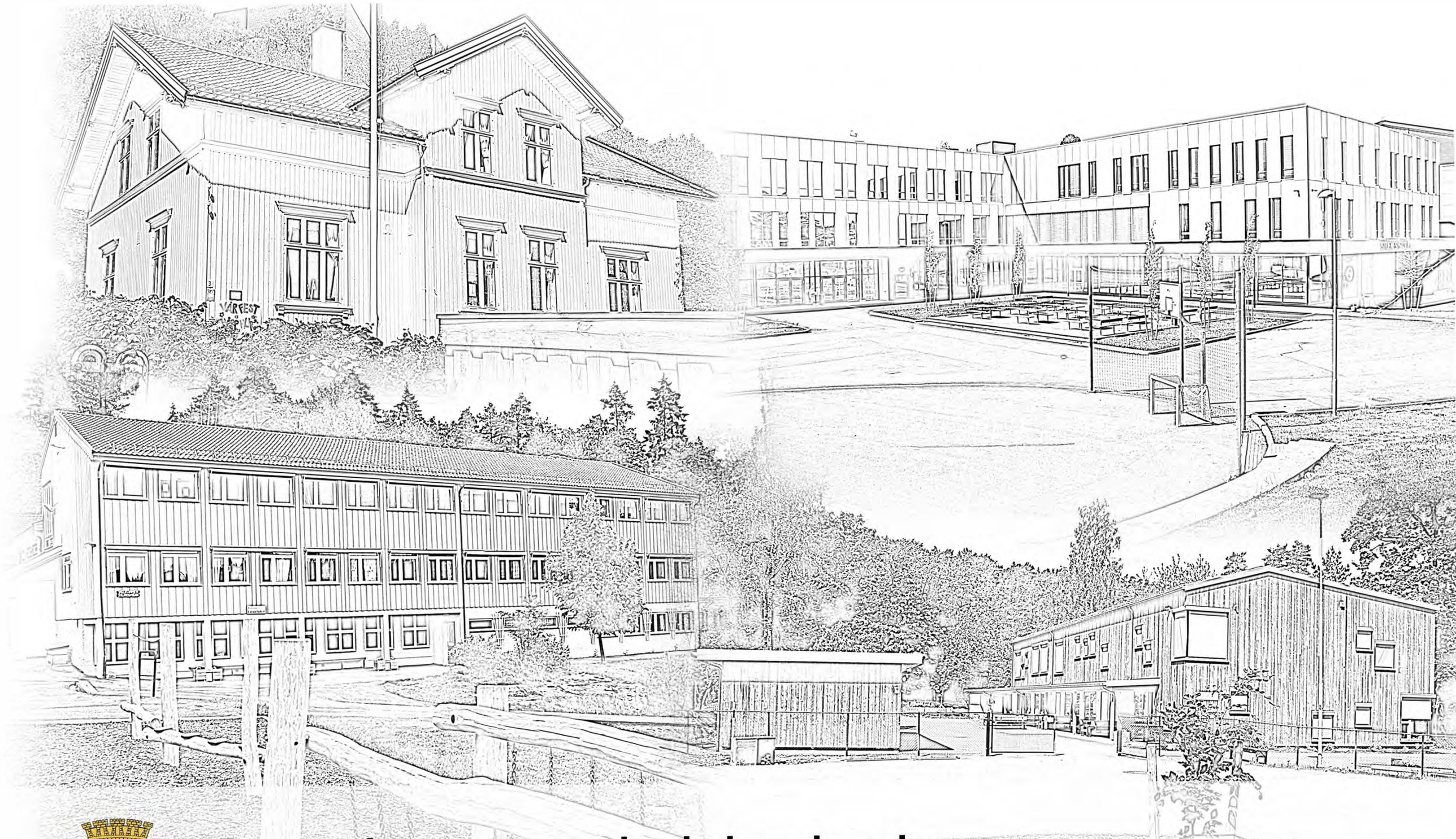

ARENDAL KOMMUNE

Barnehage- og skolebruksplan 2017 - 2021

Innholdsfortegnelse:

- Forord 3
- Asdal 4
- Birkenlund 6
- Eydehavn 8
- Flosta 10
- Hisøy 12
- Moltemyr 14
- Myra 16
- Nedenes 18
- Nesheim 20
- Roligheden 22
- Rygene 24
- Sandnes 26
- Stinta 28
- Strømmen 32
- Stuenes 34

Barnehage- og skolebruksplan 2017 – 21

Mål: Tilby egnede lokaler for den pedagogiske virksomheten i skoler og barnehager i et fremtidsrettet perspektiv
(Kilde: Kommuneplanen)

En barnehage- og skolebruksplan skal gi en oversikt over hvordan kommunen tenker at barnehagetilbudet og skoletilbudet skal være i fremtiden. Dette med tanke på antall barnehager, plasseringer og behov for tilbud i de ulike delene av byen. Den skal også gi et bilde på hvilken kapasitet skoler har og må ha for fremtiden. Kommunen skal ha full barnehage dekning, men skal samtidig ikke ha en for stor overproduksjon av plasser noe som vil gi usikkerhet for både, ansatte, eiere og brukere i forhold til om barnehagene klarer å drive barnehagen. Barnehage- og skole bruksplanen tar utgangspunkt i barneskolekretsene.

Barnehage- og skolebruksplanen skal altså gi en langsiktig tenkning på hvordan kommunen skal ivareta et godt barnehage- og skoletilbud for barna i kommunen med utgangspunkt i de fysiske forholdene. Barnehage- og Skolebruksplanen gir ikke svar på innholdet i barnehagen eller skolen eller andre pedagogiske forhold. Den skal sikre gode og tilstrekkelige lokaler og uteområder.

Denne planen viser hvilke behov som ligger innenfor planperioden, men den utreder ikke de ulike løsningene for behovene. Det må ut fra denne planen gjøres utvalg på hvilke behov som skal løses først og utredes hvordan behovene best kan løses hver for seg. Planen tar ikke for seg spørsmål om skolestruktur, kun behov innenfor eksisterende struktur.

Forklaring – bruk av farger:

- Fakta om skoekretsen
- Barnehage
- Skole
- Framtidig barnehagekapasitetsbehov i kretsen
- Arendal eiendom (bygg / tomt)

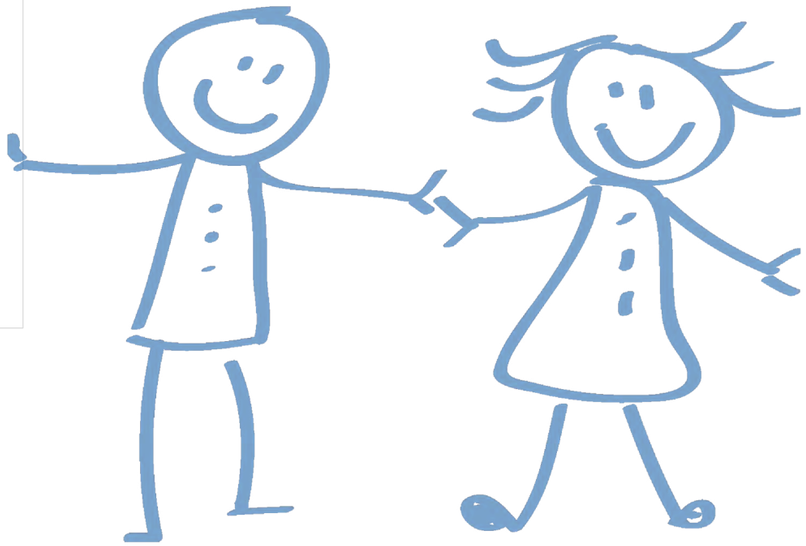

Asdal

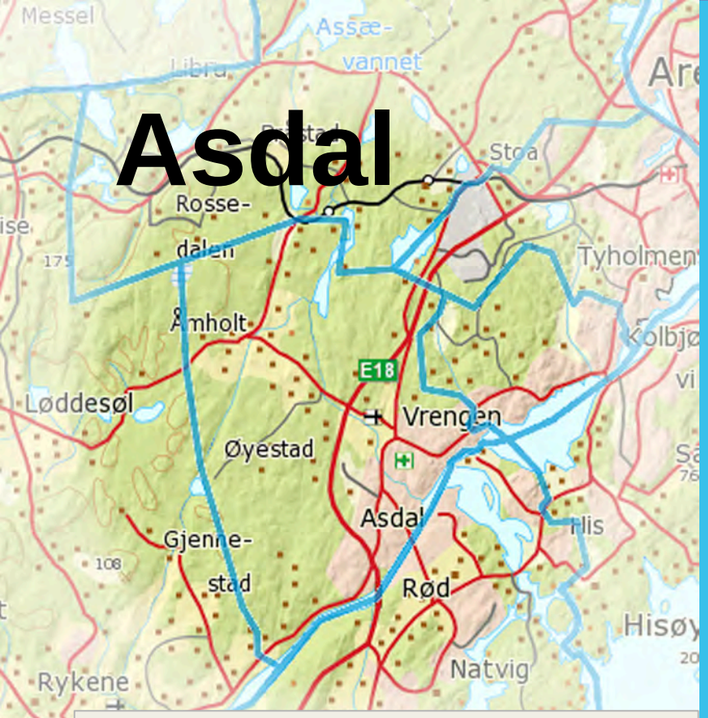

Asdal er avgrenset av skolekretsen til Asdal barnetrinn.

Området inneholder for det meste en veletablert bebyggelse hovedsakelig med eneboliger. Det er få planer for videre utbygginger i området av større omfang, men enkelte mindre prosjekt.
Det er noe næring i området og da spesielt knyttet til Bjorbekk samt enkelte bedrifter langs Nidelva.

Skoler:

- Asdal skole 1-10
- Asdal ressurssenter 1-10

Barnehager:

- Eplehagen (Privat)
- Gullungen (Privat)
- Nidelvåsen (Privat)
- Sjiraffen (Privat)
- Skarvedalen (Privat)

Befolkning:

- 2010-2016 (barnehagebarn): 228 (8,4 %)
- 2000-2009 (grunnskolebarn): 334 (12,3 %)
- Totalt antall personer: 2705 (6,1 %)

Dagens situasjon - Fakta

Asdal skole	
Antall elever 1-7	230
Antall elever 8-10	184
Antall elever ved skolen	414
Årsverk til administrasjon	2,45
Årsverk til undervisningspersonell	39,29
Årsverk til assistenter	8,36

Asdal skole	
Byggeår	Ungdomsskole 1969 Barneskole 2009 SFO 1980
Renovering	
Evt. tilbygg	
Antall bygg	3
Antall m2	9211
Tomteareal	235063 (egen skoletomt ikke skilt ut)
Type oppvarming	Vannbåren varme

Barnehager Asdal	Eplehagen	Gullungen	Nidelvåsen	Sjiraffen	Skarvedalen
Eierform	Privat	Privat	Privat	Privat	Privat
Antall barn 0 - 2 år	13	15	13	7	9
Antall barn 3 - 6 år	25	22	18	19	15
Antall barn i barnehagen	38	37	31	26	24
Årsverk til styrer/enhetsleder	0,4	1	0,3	0,4	0,4
Årsverk pedagogiske ledere	5	3	3	2,4	2,2
Årsverk til assistenter	5,2	6,5	3,9	5,4	3,3
Årsverk fagarbeidere	1	0	1	0	0,5
Antall ansatte i barnehagen	17	11	9	9	8

Asdal skole 1-10

Barnetrinnet på Asdal skole er i dag en skole med 230 elever. Dette er en skole med 2 paralleller bygd som en baseskole.

Skolen har en kapasitet på inntil 45 elever i fire av basene og 50 elever i tre av basene. Det gir en total kapasitet på 330 elever.

Asdal skole på ungdomstrinnet er i dag en skole med 218 elever. Skolen er en treparallell skole med en kapasitet på inntil 90 elever på hvert trinn. Dette gir en total kapasitet på 270 elever på ungdomstrinnet.

Elevene som sokner til Asdal skole på ungdomstrinnet, er alle elever tilhørende Asdal skolekrets på barnetrinnet, Rykene skolekrets og deler av Strømmen skolekrets.

Asdal ressurssenter

Asdal ressurssenter tar inn barn fra hele kommunen etter søknad.

Ressurssenteret er et grunnskoletilbud til elever fra hele kommunen med autisme, store sammensatte lærevansker og multifunksjonshemning. Elever på ressurssenteret har så store utfordringer at inkludering i ordinær skole er vanskelig.

Det er fire baser på ressurssenteret: Lillebjørn, Storebjørn, Pegasus og Satellitten.

Kapasiteten på ressurssenteret er i utgangspunktet 20 elever, men det er i dag 23 elever her. Det vurderes videre utvidelse av kapasiteten.

Asdal

Framtidige behov

Barnehagene i Asdal barneskolekrets.

Barnehageåret 2015/2016 gikk det 156 barn i barnehagene på Asdal.

Tallene for barnehageåret 2016/2017 ser ut til å bli rundt 160/170 barn.

Fødselstallene for kullene 2011 - 2015 er på til sammen 182 barn. Det er disse kullene som er barnehagebarn og vil ha behov for barnehageplass barnehageåret 2016/2017.

Fødselstall for 2016 er pr. 01.08.16 27 barn i dette område. Barnehagene vil kunne få søknad om barnehageplass for disse barna våren 2017. Tidligere erfaring viser at disse barna i stor grad først søkes inn barnehagen fra høsten 2017. Men er der ledig kapasitet vil barnehagene kunne gi et tilbud.

I Asdal krets er det meldt inn 37 ledige barnehageplasser høsten 2016. Dette antallet skyldes først og fremst etablering av Alvehetta barnehage (privat) som er klar for full drift 01.08.16. Alvehetta barnehage erstatter Skarvedalen barnehage som legges ned.

Eventuelle framtidige kapasitetsbehov:

Fødselstallene for Asdal barneskolekrets er sunket med 8 fødsler fra 2014 til 2015, og hvis dette er en tendens så har kommunen, med de nyetablerte barnehageplassene i området, nok barnehageplasser, sett i forhold til barnekullene som går ut. Det er da ikke tatt høyde for til og fra flytting fra Asdal barneskolekrets.

I vurderingen er det tatt høyde for at alle barna i dette område vil kunne gå i barnehage på Asdal, men det er også den store utfordringen i alle barneskolekretsene, at mange barn går ikke i barnehage i det område de bor i.

Konklusjon:
Det er ikke behov for flere barnehageplasser i dette område. Det er nok kapasitet i forhold til behov i område.

Framskriving behov for barnehageplasser

Barn født	2011	2012	2013	2014	2015	2016	Totalt
Asdal	37	40	32	42	34	27	212

Asdal skole

Bygningsmessige behov (gitt av eiendomsforetaket):

- Tilstand
  - Ok stand, men har renoveringsbehov utvendig
- Tiltak korttid
  - Utskifting av vinduer, dører, maling.
  - Innvendig maling på ungdomsskolen
- Tiltak innen 8 år
  - Normalt vedlikehold

Pedagogiske behov:

- Vesentlig behov for mer kroppsøvingsareal. Skolen har ikke en hall knyttet til seg og for å kunne drive en forsvarlig og lovlig kroppsøvingsundervisning er det et klart behov for mer kroppsøvingsareal. I dag brukes det buss til Nedenes i noe grad for å få avviklet kroppsøving. Behov en gymsal som er av en slik størrelse at den kan deles i to for å kunne avvikle to grupper på en gang også i disse nye arealene.

Kapasitetsbehov:

- Behov for ombygging / utvidelse av en base på småskoletrinnet og en på mellomtrinnet for å kunne håndtere et trinn av ”normal” størrelse på 56 elever

Andre forhold:

- Iverksetting i av trafikkplanen som er utarbeidet for skolen

Framskriving behov for skoleplasser

	2016	2017	2018	2019	2020	2021	Endring 2016-2021
1-10 Asdal	422	425	442	445	451	450	28
Asdal Ressurssenter	25	25	24	24	22	22	-3

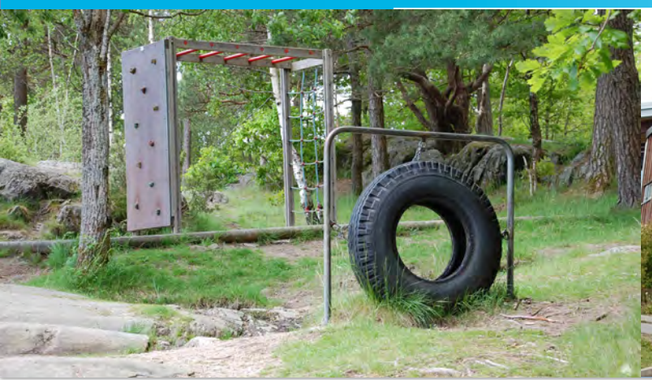

Birkenlund

Birkenlund er avgrenset av skolekretsen til Birkenlund skole.

Området inneholder for det meste en veletablert bebyggelse hovedsakelig med eneboliger.

Det er få planer for videre utbygginger i området med unntak av mulig leilighetsbygg på Vindholmen samt Barbu brygge.

Det er noe næring området og da spesielt knyttet til Krøgenes.

Skoler

- Birkenlund skole 1-10.

Barnehager:

- Engehaven barnehage (Privat)
- Gullfakse barnehage (Kommunal)
- Stjerneglimt barnehage (Privat)

Befolkning:

- 2010-2016 (barnehagebarn): 251 (5,3%)
- 2000-2009 (grunnskolebarn): 495 (10,4%)
- Totalt antall personer: 4780

Dagens situasjon - Fakta

Gullfakse barnehage.

Gullfakse barnehage ligger på Havstad, med lysløypa på Birkenlund som nærmeste nabo.

Det er en stor utelekeplass med varierte motoriske utfordringer for både de aller yngste og for førskolebarna.

Barnehagen har fire avdelinger, to avdelinger med 9 plasser hver fra 1-3 år og to avdelinger med 18 plasser hver for barn fra 3-6 år. Barnehagen åpnet våren 1986.

Gullfakse barnehage har et spesielt pedagogisk fokus på:

- Lek- og læringsarenaer
- Undring og forskning på realfagene
- Samarbeid med foreldre

Fakta om barnehagens pedagogiske rammer:

- Totalt leke- og oppholdsareal i barnehagen er 367m2.
- Leke- og oppholdsareal pr barn 6,9m2.
- Antall barn pr ansatt 5,9
- Andel ansatte med pedagogisk utdanning 33,3% og barnehagen oppfyller pedagognormen pr 15.12.15.
- **Ansattes utdanning:**
  - 33% barnehagelærere
  - 20% barne- og ungdomsarbeidere
  - 47% annen bakgrunn

Birkenlund skole	
Antall elever 1-7	317
Antall elever 8-10	134
Antall elever ved skolen	451
Årsverk til administrasjon	2,96
Årsverk til undervisningspersonell	33,12
Årsverk til assistenter	5,45

Birkenlund skole

Birkenlund skole er en 1-10 skole som ikke har forskjell på kretsgrensene på barnetrinnet og ungdomstrinnet.

Skolen har i dag 451 elever med henholdsvis 317 elever på barnetrinnet og 148 elever på ungdomstrinnet. Skolen er definert som en 2-parallell skole.

Bygningsmassen er en blanding av tradisjonelle klasserom og baserom.

Skolen har en kapasitet på inntil 572 elever og er å regne som full på et trinn når det blir mer enn 2 paralleller (56 på barnetrinnet og 60 elever på ungdomstrinnet).

Birkenlund	Gullfakse barnehage	Birkenlund skole
Byggeår	1986	1965 og ca 1972
Renovering	2014	2009
Evt. tilbygg		2009
Antall bygg	2 (inkl. bod)	1
Antall m2	803 + 30	9828
Tomteareal	3988	120041 (egen skoletomt ikke skilt ut)
Type oppvarming	Elektrisk	Vannbåren varme

Barnehager Birkenlund	Engehaven	Gullfakse	Stjerneglimt
Eierform	Privat	Kommunal	Privat
Antall barn 0 - 2 år	10	18	10
Antall barn 3 - 6 år	16	35	25
Antall barn i barnehagen	26	53	35
Årsverk til administrasjon	0,4	0,9	0,8
Årsverk pedagogiske ledere	2	4	3,2
Årsverk til assistenter	3,8	5,5	6
Årsverk fagarbeidere	0	2,5	0
Antall ansatte i barnehagen	8	15	10

Birkenlund

Framtidige behov

Gullfakse barnehage

Bygningsmessige behov (gitt av eiendomsforetaket):

- Tilstand
  - OK stand.
- Tiltak korttid
  - Noen vinduer, innredning/garderober, hyller innredning uhygienisk, svært dårlig ventilasjon
- Tiltak innen 8 år
  - Gjerder

Barnehagen er en fire avdelingsbarnehage hvor hver avdeling har areal til 18 barn over tre år. Det betyr at avdelingene kan justeres i forhold til den gruppen barn barnehagen til enhver tid har.

I barnehagens første etasje er det en mulighet til å gjøre en stor avdeling om til to småbarns avdelinger.

Pedagogiske behov:

- Et møterom
- 4 – 6 arbeidsplasser for barnehagelærerne.

Ved behov for økt kapasitet:

- Fleksible romdelere
- Møbler tilpasset små barn

Framskriving behov for barnehageplasser

Barn født	2011	2012	2013	2014	2015	2016	Totalt
Birkenlund	46	39	40	42	39	18	224

Barnehagene i Birkenlund barneskolekrets.

Barnehageåret 2015/2016 gikk det 114 barn i barnehagene på Birkenlund.

Tallene for barnehageåret 2016/2017 ser ut til å bli rundt 120 barn, hvis det ikke tas inn barn på våren 2017.

Fødselstallene for kullene 2011 - 2015 er på til sammen 203 barn. Det er disse kullene som er barnehagebarn og vil ha behov for barnehageplass barnehageåret 2016/2017.

Fødselstall for 2016 er pr. 01.08.16 18 barn i denne kretsen. Barnehagene vil kunne få søknad om barnehageplass for disse barna våren 2017. Tidligere erfaring viser at disse barna i stor grad først søkes inn barnehagen fra høsten 2017. Men er der ledig kapasitet vil barnehagene kunne gi et tilbud.

Det er ingen ledige barnehageplasser i Birkenlund barneskolekrets barnehageåret 2016/2017.

Det vi ser i Birkenlund område, er at tallforholdet mellom fødselskull og barnehageplasser er veldig forskjellig. Tenker en seg at alle som bor i Birkenlund krets skulle ha barnehageplass i det området, ville det bli en mangel på 80/90 barnehageplasser. Men barn i denne barneskolekretsen går i barnehage andre steder, som Moltemyr, Stinta osv. og det er pr dags dato ikke venteliste i dette området.

Eventuelle framtidige kapasitetsbehov:

I vurderingen er det tatt høyde for at stor del av barna i denne kretsen vil gå i barnehage i nærliggende områder som har kapasitet til å ta imot barn fra andre områder. Etterspørsel og kapasitet balanserer foreløpig veldig bra. Skulle dette endre seg noe vil Gullfakse barnehage (kommunal), kunne utvide kapasiteten noe innenfor den bygningsmassen som allerede er deg.

Konklusjon:

Fødselstallene for Birkenlund barneskole krets holder seg stabile, og hvis dette er en tendens så har kommunen ikke behov for flere barnehageplasser på Birkenlund.

Birkenlund skole

Bygningsmessige behov (gitt av eiendomsforetaket):

- Tilstand
  - Ok stand
- Tiltak korttid
  - Skifte noen vinduer
  - Oppgradere ventilasjon i gymsal og basseng
- Tiltak innen 8 år
  - Normale vedlikeholdsbehov

Pedagogiske behov:

- Det bør utredes mulighetene for endringer bygningsmessig som kan gi større fleksibilitet i forhold til undervisning på barnetrinnet

Kapasitetsbehov:

- Det er ingen indikasjoner på kapasitetsutfordringer ved Birkenlund skole på kort eller lang sikt i forhold til elevtall

Andre forhold:

- Uteområdet for de yngste elevene bør oppgraderes i forhold til innhold og muligheter

Framskriving behov for skoleplasser

	2016	2017	2018	2019	2020	2021	Endring 2016-2021
1-10 Birkenlund	441	451	445	437	431	426	-15

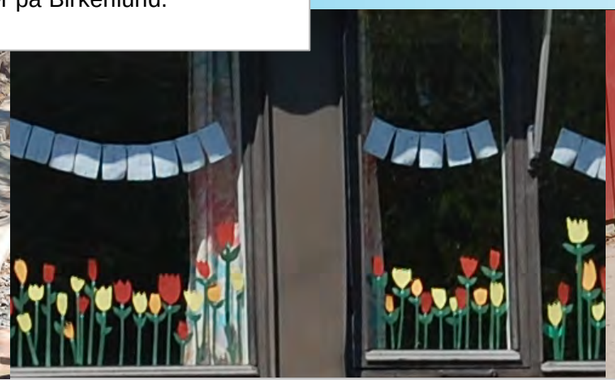

Eydehavn

Eydehavn er avgrenset av skolekretsen til Eydehavn skole.

Området inneholder for det meste en veletablert bebyggelse hovedsakelig med eneboliger. Det er få planer for videre utbygginger i området av større omfang, men enkelte mindre prosjekter vil forekomme. Det er en del næring i området og da spesielt knyttet til Arendal havn.

Skoler:

- Eydehavn skole 1-7.

Barnehager:

- Grandehagen (Privat)
- Soria Moria (Privat)

Befolkning:

- 2010-2016 (barnehagebarn): 117 (8,0 %)
- 2000-2009 (grunnskolebarn): 195 (13,3 %)
- Totalt antall personer: 1465

Dagens situasjon - Fakta

Eydehavn skole 1-7

Eydehavn skole er en 1-7 skole.

Skolen har i dag 151 elever og er en 1-parallell skole.

Skolen har en total kapasitet på 196 elever (28 på hvert trinn).

Eydehavn skole	
Antall elever 1-7	151
Antall elever 8-10	0
Antall elever ved skolen	151
Årsverk til administrasjon	1,00
Årsverk til undervisningspersonell	10,37
Årsverk til assistenter	2,86

Eydehavn skole	
Byggeår	1991
Renovering	
Evt. tilbygg	2006
Antall bygg	1
Antall m2	3827
Tomteareal	48479
Type oppvarming	Elektrisk

Barnehager Eydehavn	Grandehagen	Soria Moria
Eierform	Privat	Privat
Antall barn 0 - 2 år	19	27
Antall barn 3 - 6 år	37	50
Antall barn i barnehagen	56	77
Årsverk til administrasjon	1	2
Årsverk pedagogiske ledere	5	8
Årsverk til assistenter	8,9	7,2
Årsverk fagarbeidere	1,8	1
Antall ansatte i barnehagen uten vask,merk,vaktmester	20	20

Eydehavn

Framtidige behov

Barnehagene i Eydehavn barneskolekrets.

Barnehageåret 2015/2016 gikk det 133 barn i barnehagene på Eydehavn.

Tallene for barnehageåret 2016/2017 ser ut til å bli rundt 130/140 barn.

Fødselstallene for kullene 2011 - 2015 er på til sammen 93 barn. Det er disse kullene som er barnehagebarn og vil ha behov for barnehageplass barnehageåret 2016/2017.

Fødselstall for 2016 er pr. 01.08.16 14 barn i denne barneskolekretsen. Barnehagene vil kunne få søknad om barnehageplass for disse barna våren 2017. Tidligere erfaring viser at disse barna i stor grad først søkes inn barnehagen fra høsten 2017. Men er der ledig kapasitet vil barnehagene kunne gi et tilbud.

I Eydehavn barneskolekrets er det 8 ledige plasser ved oppstart i august 2017.

Eventuelle framtidige kapasitetsbehov:

I vurderingen er det tatt høyde for at alle barna i denne kretsen vil gå i barnehage på Eydehavn. Fødselstallene for Eydehavn krets er økt med 6 fødsler fra 2014 til 2015 og selv om dette er en tendens, så har kommunen, med de nyetablerte barnehageplassene (i 2015), nok barnehageplasser når en ser dette i forhold til barnekullene som går ut. Da er det ikke tatt høyde fort til og fra flytting fra Eydehavn.

Konklusjon:

Det er ikke behov for etablering av flere barnehageplasser i dette området.

Framskriving behov for barnehageplasser

Barn født	2011	2012	2013	2014	2015	2016	Totalt
Eydehavn	9	27	26	12	18	14	106

Eydehavn

Bygningsmessige behov (gitt av eiendomsforetaket):

- Tilstand
  - Ok stand, men trenger noe renovering
- Tiltak korttid
  - Ventilasjonen må forbedres på styring/SD
- Tiltak innen 8 år
  - Maling av hele bygget
  - Oppgraderes på lys
  - Skifte vinduer

Pedagogiske behov:

- Naturfagsrom med tilhørende sikkerhetsutstyr må etableres for å kunne drive forsvarlig og sikker naturfagsundervisning etter fagplanene.

Kapasitetsbehov:

- Det er ikke indikasjoner på kapasitetsutfordringer på Eydehavn skole.

Framskriving behov for skoleplasser

	2016	2017	2018	2019	2020	2021	Endring 2016-2021
Eydehavn	151	135	144	148	139	139	-12

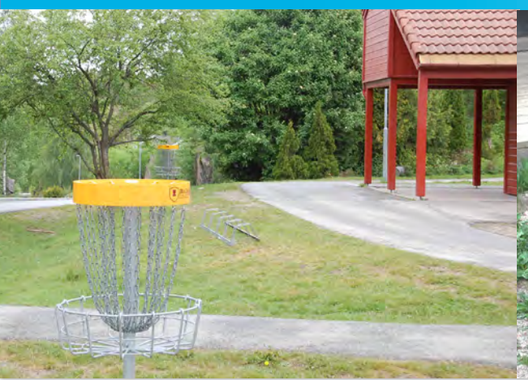

Flosta

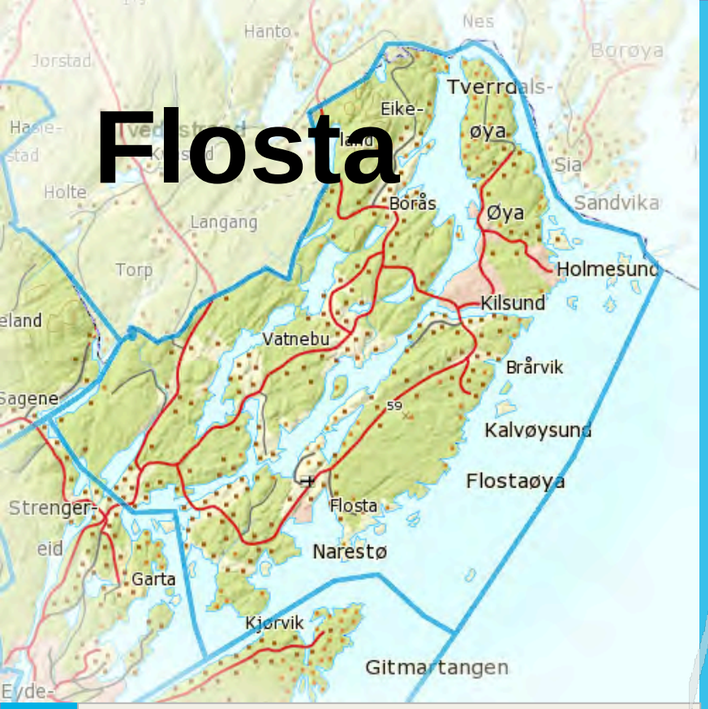

Flosta er avgrenset av skolekretsen til Flosta skole.

Området inneholder for det meste en veletablert bebyggelse hovedsakelig med eneboliger samt en god del fritidsboliger. Det er noe næring i området og da spesielt knyttet til Kitron.

Det er få planer for videre utbygginger i området av større omfang, men enkelte mindre prosjekter vil forekomme.

Skoler:

- Flosta skole 1-7.

Barnehager:

- Skogens lykke (Privat)
- Trollstubben (Privat)

Befolkning:

- 2010-2016 (barnehagebarn): 77 (4,7%)
- 2000-2009 (grunnskolebarn): 182 (11,1 %)
- Totalt antall personer: 1633

Dagens situasjon - Fakta

Flosta skole	
Antall elever 1-7	113
Antall elever 8-10	0
Antall elever ved skolen	113
Årsverk til administrasjon	1,00
Årsverk til undervisningspersonell	9,60
Årsverk til assistenter	2,10

Flosta skole	
Byggeår	Skole 2008 Gymsal 1965
Renovering	
Evt. tilbygg	
Antall bygg	2 (inkl.gymsal)
Antall m2	Skole 2962 Gymsal 398
Tomteareal	12980
Type oppvarming	Vannbåren varme

Barnehager Flosta	Skogens - Lykke	Trollstubben
Eierform	Privat	Privat
Antall barn 0 - 2 år	7	12
Antall barn 3 - 6 år	19	27
Antall barn i barnehagen	26	39
Årsverk til administrasjon	0,6	0,4
Årsverk pedagogiske ledere	2,8	3,19
Årsverk til assistenter	3,8	3,2
Årsverk fagarbeidere	0,6	1,4
Antall ansatte i barnehagen	10	11

Flosta skole 1-7

Flosta skole er en 1-7 skole.

Skolen har i dag 113 elever og er en 1-parallell skole.

Skolen har en total kapasitet på 196 elever (28 på hvert trinn).

Flosta

Framtidige behov

Barnehagene i Flosta barneskolekrets.

Barnehageåret 2015/2016 gikk det 65 barn i barnehagene på Flosta

Tallene for barnehageåret 2016/2017 ser ut til å bli rundt 60/70 barn.

Fødselstallene for kullene 2011 - 2015 er på til sammen 63 barn. Det er disse kullene som er barnehagebarn og vil ha behov for barnehageplass barnehageåret 2016/2017.

Fødselstall for 2016 er pr. 01.08.16 7 barn i denne kretsen. Barnehagene vil kunne få søknad om barnehageplass for disse barna våren 2017. Tidligere erfaring viser at disse barna i stor grad først søkes inn barnehagen fra høsten 2017. Men er der ledig kapasitet vil barnehagene kunne gi et tilbud.

Eventuelle framtidige kapasitetsbehov:
Fødselstallene for Flosta krets går litt opp og ned, men det skaper ikke behov for flere barnehageplasser. Det er allerede ubrukt kapasitet i begge barnehagene på Flosta i og med nye fødselstall er lavere enn barnekullene som går ut. Det er da ikke tatt høyde for til og fra flytting fra Flosta.

I vurderingen er det tatt høyde for at alle barna i denne kretsen vil gå i barnehage på Flosta.

Konklusjon:
Det er nok dekning av barnehageplasser i Flosta barneskolekrets. Det er større kapasitet enn etterspørsel.

Framskriving behov for barnehageplasser

Barn født	2011	2012	2013	2014	2015	2016	Totalt
Flosta	16	12	17	10	8	7	70

Flosta

Bygningsmessige behov (gitt av eiendomsforetaket):
- Tilstand
  - OK stand, men trenger noe renovering
- Tiltak korttid
  - Gymsalen må bytte dører og vinduer og restaurering forøvrig
- Tiltak innen 8 år
  - Bassenget utvikler varme som skaper problemer for resten av bygget

Pedagogiske behov:
- Naturfagrom med tilhørende sikkerhetsutstyr må etableres for å kunne drive forsvarlig og sikker naturfag
- undervisning etter fagplanene.

Kapasitetsbehov:
- Det er ingen indikasjoner på kapasitetsutfordringer på Flosta skole.

Framskriving behov for skoleplasser

	2016	2017	2018	2019	2020	2021	Endring 2016-2021
Flosta	112	117	110	112	102	94	-18

Hisøy

Hisøy er avgrenset av skolekretsen til Hisøy skole.

Området inneholder for det meste en veletablert bebyggelse hovedsakelig med eneboliger samt en noen fritidsboliger.

Det er en del næring i området og da spesielt knyttet til APL, Flødevigen samt noe butikkvirksomhet.

Skoler:

- Hisøy skole 1-10.
- Arendal International School 1-10 (Privat)

Barnehager:

- Askeladden (Privat)
- Portveien (Privat)
- Soria Moria (Privat)
- Stemmehagen (Kommunal)

Befolkning:

- 2010-2016 (barnehagebarn): 242 (5,9%)
- 2000-2009 (grunnskolebarn): 594 (14,5%)
- Totalt antall personer: 4090

Dagens situasjon - Fakta

Stemmehagen barnehage.

Stemmehagen ligger i naturskjønne omgivelser rett ved Hisøy skole.

Stemmehagen er en vanlig barnehage som også gir tilbud til barn med autisme og barn med multifunksjonshemming som kommer fra hele Arendal. Barnehagen er en avdelingsbarnehage.

Stemmehagen barnehage har et spesielt pedagogisk fokus på:

- Felleskap, ulikheter, likheter og inkludering.
- Helhetlig tilnærming til barns læring og utvikling.
- Lek
- Undring og forskning på realfagene.
- Samarbeid med foreldre.

Fakta om barnehagens pedagogiske rammer:

- Totalt leke- og oppholdsareal i barnehagen er 356m2.
- Leke- og oppholdsareal pr barn 5,2m2.
- Antall barn pr ansatt 5,7
- Andel ansatte med pedagogisk utdanning 68,4% og barnehagen oppfyller pedagognormen pr 15.12.15.
- **Ansattes utdanning:**
  - 42 % barnehagelærere
  - 26 % annen pedagogisk utdanning
  - 26 % barne- og ungdomsarbeidere
  - 5 % annen bakgrunn

Hisøy skole	
Antall elever 1-7	353
Antall elever 8-10	166
Antall elever ved skolen	519
Årsverk til administrasjon	2,75
Årsverk til undervisningspersonell	37,31
Årsverk til assistenter	6,00

Hisøy skole 1-10

Hisøy skole er en 1-10 skole som ikke har forskjell på kretsgrensene på barnetrinnet og ungdomstrinnet.

Skolen har i dag 530 elever med henholdsvis 353 elever på barnetrinnet og 177 elever på ungdomstrinnet. Skolen er definert som en 2-parallell skole.

Bygningsmassen er en blandig av tradisjonelle klasserom og baseområder.

Skolen har en kapastitet på inntil 572 elever (56 elever på hvert trinn på barnetrinnet og 60 elever på hvert trinn på ungdomstrinnet) og er å regne som full på et trinn når det er mer enn 56 elever på barnetrinnet og 60 elever på ungdomstrinnet.

Hisøy	Stemmehagen barnehage	Hisøy skole
Byggeår	2014	Barneskole 1967 Ungdomsskole+ modulbygg fra 2009
Renovering		
Evt. tilbygg		2009
Antall bygg		3
Antall m2	660	9181
Tomteareal	37557	43961
Type oppvarming	Vannbåren varme	Elektrisk + vannbåren varme

Barnehager Hisøy	Askeladden	Portveien	Soria Moria	Stemmehagen
Eierform	Privat	Privat	Privat	Kommunal
Antall barn 0 - 2 år	9	14		18
Antall barn 3 - 6 år	31	19		50
Antall barn i barnehagen	40	33		68
Årsverk til administrasjon	0,4	0,5		1,5
Årsverk pedagogiske ledere	3,28	3,1		5
Årsverk til assistenter	3,4	4,1		5,5
Årsverk fagarbeidere	1	0		4,5
Antall ansatte i barnehagen	9	11		19

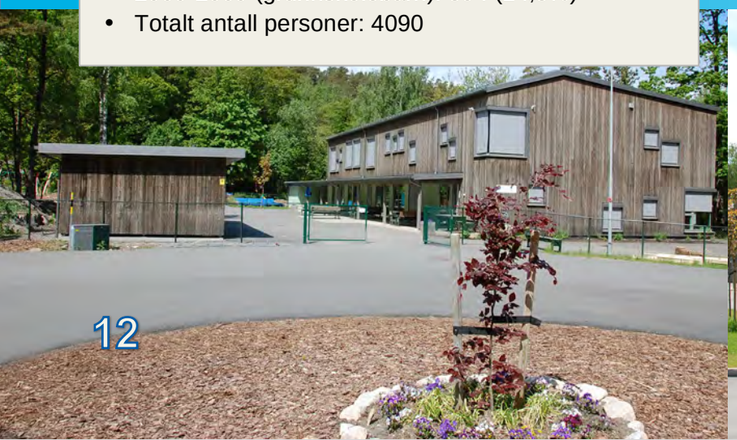

Hisøy

Framtidige behov

Stemmehagen barnehage

Bygningsmessige behov (gitt av eiendomsforetaket):

- Tilstand
  - God, nybygg
- Tiltak korttid
  - Normalt vedlikehold
- Tiltak innen 8 år
  - Normalt vedlikehold

Barn med multifunksjonshemminger har mange hjelpemidler- og bruker mye gulvplass. Arealmessig er dette ikke tatt høyde for.

Pedagogiske behov:

- Det må på nytt ses på areal pr. barn da dette er en barnehage som også skal legge til rette for barn som trenger mange hjelpemidler.
- Mer lagerplass.

Framskriving behov for barnehageplasser

Barn født	2011	2012	2013	2014	2015	2016	Totalt
Hisøy	42	50	34	32	36	23	217

Barnehagene i Hisøy barneskolekrets

Barnehageåret 2015/2016 gikk det 248 barn i barnehagene på Hisøy

Tallene for barnehageåret 2016/2017 ser ut til å bli rundt 230 barn.

Fødselstallene for kullene 2011 - 2015 er på til sammen 192 barn. Det er disse kullene som er barnehagebarn og vil ha behov for barnehageplass barnehageåret 2016/2017.

Fødselstall for 2016 er pr. 01.08.16 23 barn i denne kretsen. Barnehagene vil kunne få søknad om barnehageplass for disse barna våren 2017. Tidligere erfaring viser at disse barna i stor grad først søkes inn barnehagen fra høsten 2017. Men er der ledig kapasitet vil barnehagene kunne gi et tilbud.

Det er meldt inn 18 ledige barnehageplasser fra høsten 2017.

Eventuelle framtidige kapasitetsbehov:

Fødselstallene for Hisøy barneskolekrets går litt opp men det skaper ikke behov for flere barnehageplasser. Det er allerede ubrukt kapasitet i Stemmehagen barnehage (kommunal). I Askeladden barnehage (privat) er driften redusert på grunn av færre barn.

Ut fra tallene så er det flere barn som går i barnehage på Hisøy enn barn som tilhører Hisøy barneskole krets. Dette er typisk for flere kretser og gjør det vanskelig å skulle se langt fram i tid i forhold til behov for barnehageplasser. I vurderingen er det tatt høyde for at alle barna i denne kretsen vil kunne gå i barnehage på Hisøy. Det er da ikke tatt høyde for til og fra flytting fra Hisøy.

Konklusjon:

Det er nok dekning av barnehageplasser i Hisøy barneskolekrets.

Hisøy skole

Bygningsmessige behov (gitt av eiendomsforetaket):

- Tilstand
  - Ok stand på den nye delene
  - Den eldre delen trenger en del renovering
- Tiltak korttid
  - Skifte vinduer og dører
  - Ny taktekking
  - Maling innvendig av barneskoledelen/den eldre bygningen
  - Ventilasjon og elektrisk anlegg på den eldre delen bør oppgraderes
- Tiltak innen 8 år
  - Normalt vedlikehold

Pedagogiske behov:

- Rommene og arealet på småtrinnet bør omarbeides for mer fleksibel løsning og et større areal. Paviljongløsningen er ikke tilfredsstillende på sikt og bør byttes ut med permanent tilbygg for småskolen
- Naturfag og kunst og håndverk arealene på ungdomsskolen er ikke tilfredsstillende og må oppgraderes betydelig i forhold til både sikkerhet, muligheter og utstyr.

Kapasitetsbehov:

- Det har i flere år vært kapasitetsproblemer knyttet til Hisøy skole. Fremskrivningen tyder på at dette vil minske noe, men samtidig vet vi at det er relativ høy tilflytting av barnefamilier til Hisøy. Det er derfor grunn til å tro at kapasitetsproblemer også kan forekomme i denne 8-årsperioden.
- Det er grunnlag for å utvide skolen noe for å kunne håndtere mer enn 60 elever på et trinn i enkelte situasjoner.

Framskriving behov for skoleplasser

	2016	2017	2018	2019	2020	2021	Endring 2016-2021
1-10 Hisøy	506	486	482	469	438	422	-84

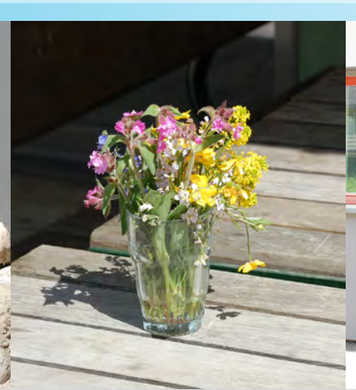

Moltemyr

Moltemyr er avgrenset av skolekretsen til Moltemyr skole.

Området inneholder for det meste en veletablert bebyggelse hovedsakelig med eneboliger, men også noen lavblokker. Det er noe næring i området og da spesielt knyttet til Longum park samt noe i Torsbudalen.

Skoler:

- Moltemyr 1-10.
- Steinerskolen i Arendal 1-10 (Privat)

Barnehager:

- Jovannslia (Kommunal)
- Moltemyrskogen (Privat)
- Nyli (Privat)
- Soria Moria (Privat)
- Svalestien (Privat)

Befolkning:

- 2010-2016 (barnehagebarn): 297 (6,6%)
- 2000-2009 (grunnskolebarn): 545 (12,0%)
- Totalt antall personer: 4530

Dagens situasjon - Fakta

Jovannslia barnehage

Jovannslia barnehage er en kommunal barnehage med 5 avdelinger, 2 avdelinger med barn fra 0-3 år og 3 avdelinger med barn fra 3-5 år.

Barnehagen ligger i et byggefelt i Jovannslia 2 km fra Arendal sentrum.

Jovannslia barnehage har et spesielt pedagogisk fokus på:

- Et godt sprakmiljø for alle barn.

Fakta om barnehagens pedagogiske rammer:

- Totalt leke- og oppholdsareal i barnehagen er 454m2.
- Leke- og oppholdsareal pr barn 7,6m2.
- Antall barn pr ansatt 5,8
- Andel ansatte med pedagogisk utdanning 58,8% og barnehagen oppfyller pedagognormen pr 15.12.15.
- Ansattes utdanning:
  - 41 % barnehagelærere
  - 18 % nnen pedagogisk utdanning
  - 18 % barne- og ungdomsarbeidere
  - 24 % annen bakgrunn

Moltemyr skole	
Antall elever 1-7	297
Antall elever 8-10	122
Antall elever ved skolen	419
Årsverk til administrasjon	2,67
Årsverk til undervisningspersonell	39,15
Årsverk til assistenter	5,39

Moltemyr skole 1-10

Moltemyr skole er en 1-10 skole som ikke har forskjell på kretsgrenser på barnetrinnet og ungdomstrinnet.

Skolen er også mottaksskole for skolene øst i Arendal.

Skolen har i dag 419 barn fordelt med 297 på barnetrinnet og 122 på ungdomstrinnet. Skolen er definert som en 2-parallell skole.

Skolen har en kapasitet på inntil 572 elever (56 elever på hvert trinn på barnetrinnet og 60 elever på hvert trinn på ungdomstrinnet) og er å regne som full på et trinn når det er mer enn 56 elever på barnetrinnet og 60 elever på ungdomstrinnet.

Moltemyr	Jovasslia barnehage	Moltemyr skole
Byggeår	1979	1980
Renovering	Nye kjøkken 2016	2011
Evt. tilbygg		1996 og 2009
Antall bygg	1	1
Antall m2	716	6038
Tomteareal	3038	38897 (egen skoletomt ikke skilt ut)
Type oppvarming	Elektrisk	Elektrisk

Barnehager i Moltemyr	Jovannslia	Moltemyr-skogen	Nyli	Soria Moria	Svalestien
Eierform	Kommunal	Privat	Privat	Privat	Privat
Antall barn 0 - 2 år	18	18	11	17	14
Antall barn 3 - 6 år	42	52	33	31	16
Antall barn i barnehagen	60	70	44	48	30
Årsverk til administrasjon	0,9	1,2	0,4	2	1
Årsverk pedagogiske ledere	5	5	3,6	4	3
Årsverk til assistenter	5,9	7,9	3,6	6,1	2,4
Årsverk fagarbeidere	2,3	1,8	2	0	1,6
Antall ansatte i barnehagen	17	21	13	14	10

Moltemyr

Framtidige behov

Jovannslia barnehage – framtidige behov

Bygningsmessige behov (gitt av eiendomsforetaket):

- Tilstand
  - Ok stand, en del oppgradert senere år, problemer med ventilasjonen
- Tiltak korttid
  - Enkelte vinduer skiftes, ventilasjon og varme en stor utfordring, bygget trenger ventilasjon og solavskjerming
- Tiltak innen 8 år
  - Normalt vedlikehold

Barnehagen er en fem avdelingsbarnehage. Det er for tiden to småbarns avdelinger (0 – 2 år) hver på 9 barn og to store barns avdelinger (3 – 6) henholdsvis på 18 barn og 24 barns avdelinger. Dette skyldes barnegruppas sammensetting for tiden og færre søkere til Jovannslia barnehage enn tidligere. Alle avdelingene bortsett fra de to småbarns avdelingene er fleksible for å håndtere dagens behov.

Pedagogisk behov:

- Avdelingenes nærhet til hverandre. Småbarnsavdelingen er kun for 9 barn under tre år og ligger på hver side av bygget og egner seg ikke til å slå sammen til en 14 barns gruppe hvis det skulle være behov. Det lar seg heller ikke gjøre å ha store barn (18 gruppe) på hver av disse to avdelingene på grunn av avdelingens areal.
- Oppgradering av stellemuligheter.
- Flere soveplasser.

Barnehagene i Moltemyr barneskolekrets

Barnehageåret 2015/2016 gikk det 252 barn i barnehagene på Moltemyr

Tallene for barnehageåret 2016/2017 ser ut til å bli rundt 230/240 barn.

Fødselstallene for kullene 2011 - 2015 er på til sammen 245 barn. Det er disse kullene som er barnehagebarn og vil ha behov for barnehageplass barnehageåret 2016/2017.

Fødselstall for 2016 er pr. 01.08.16 30 barn i denne kretsen. Barnehagene vil kunne få søknad om barnehageplass for disse barna våren 2017. Tidligere erfaring viser at disse barna i stor grad først søkes inn barnehagen fra høsten 2017. Men er der ledig kapasitet vil barnehagene kunne gi et tilbud.

Det er 17 ledige barnehageplasser fra høsten 2016 i Moltemyr barneskolekrets.

Eventuelle framtidige kapasitetsbehov:

Fødselstallene for Moltemyr barneskolekrets går ned og det skaper ledig kapasitet i barnehagene på Moltemyr. Det er derfor redusert noe på driften i Jovannslia barnehage (kommunal).

I vurderingen er det tatt høyde for at alle barna i denne kretsen vil gå i barnehage på Moltemyr. Det er da ikke tatt høyde for til og fra flytting fra Moltemyr.

Konklusjon:

Det er nok dekning av barnehageplasser i Moltemyr krets. Kapasitet er større enn etterspørselen.

Framskriving behov for barnehageplasser

Barn født	2011	2012	2013	2014	2015	2016	Totalt
Moltemyr	51	52	53	49	39	30	274

Moltemyr

Bygningsmessige behov (gitt av eiendomsforetaket):

- Tilstand
- Slitt
  - Vesentlig behov for vedlikehold
- Tiltak korttid
  - Skifting av vinduer og dører
  - Nye takstein
  - Ventilasjonsanlegg trenger oppgradering
  - Lys må oppgraderes
  - Behov for energiøkonomiseringstiltak
- Tiltak innen 8 år
  - Normalt vedlikehold
  - Oppgradering av ventilasjonen

Pedagogiske behov:

- Vesentlig behov for mer kroppsøvingsareal. Skolen har ikke en hall knyttet til seg og for å kunne drive en forsvarlig og lovlig kroppsøvingsundervisning er det et klart behov for mer kroppsøvingsareal. Behovet er en gymsal til.
- Behov for areal til å kunne drive undervisning for en halv ungdomstrinnsgruppe (15 elever)

Kapasitetsbehov:

- Skolen ser ikke ut til å ha kapasitetsproblemer i forhold til elevtall, da en god del av elevene som sogner til skolen velger andre skoler. Dersom denne trenden skulle snu vil skolen være relativt full.

Andre forhold:

- Behov for mer areal til lærerarbeidsplasser
- Behov for å redusere støy på personalrommet fra ventilasjonsanlegget

Framskriving behov for skoleplasser

	2016	2017	2018	2019	2020	2021	Endring 2016-2021
1-10 Moltemyr	412	405	411	404	398	387	-25

Myra

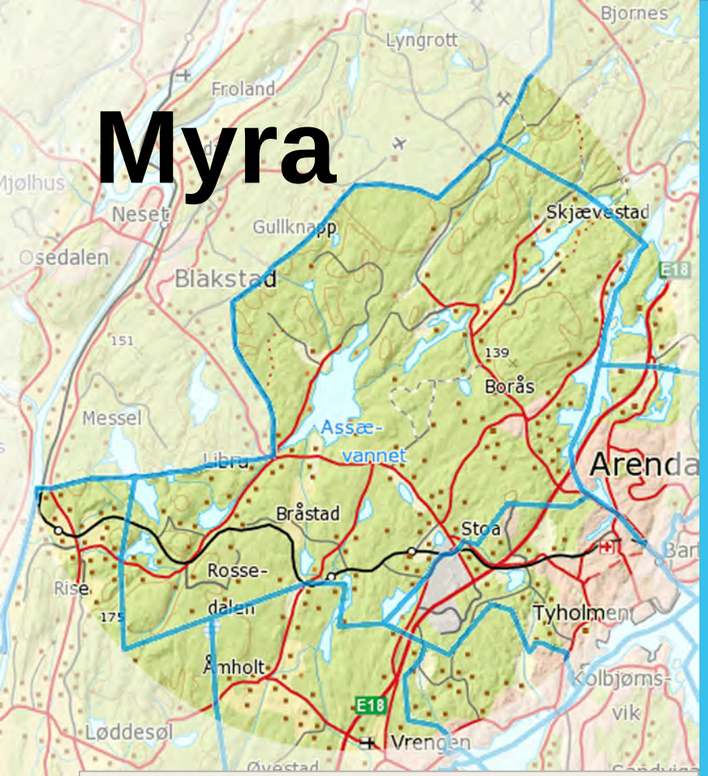

Myra er avgrenset av skolekretsen til Myra skole.

Området inneholder for det meste en bebyggelse hovedsakelig med eneboliger hvor av store deler er av nyere dato.

Det er mye næring i området og da spesielt knyttet til Stoa industripark.

Det er også andre offentlige bygg i området som Myra Tunet, Sam Eyde Videregående skole og Sør Amfi.

Skoler:

- Myra 1-7.

Barnehager:

- Bråstad (Privat)
- Lindebakken (Privat)
- Espira Myraskogen (Privat)

Befolkning:

- 2010-2016 (barnehagebarn): 186 (9,5 %)
- 2000-2009 (grunnskolebarn): 327 (16,8%)
- Totalt antall personer: 1948

Dagens situasjon - Fakta

Myra skole	
Antall elever 1-7	260
Antall elever 8-10	0
Antall elever ved skolen	260
Årsverk til administrasjon	2,00
Årsverk til undervisningspersonell	18,16
Årsverk til assistenter	3,70

Myra skole	
Byggeår	1973
Renovering	
Evt. tilbygg	2002
Antall bygg	1 (+ hallen + grendehuset)
Antall m2	
Tomteareal	150706
Type oppvarming	Elektrisk + vannbåren varme

Barnehager Myra	Bråstad	Lindebakken	Espira Myraskogen
Eierform	Privat	Privat	Privat
Antall barn 0 - 2 år	11	14	42
Antall barn 3 - 6 år	24	28	61
Antall barn i barnehagen	35	42	103
Årsverk til administrasjon	0,5	1	1,2
Årsverk pedagogiske ledere	3	4	9,8
Årsverk til assistenter	2	5	9,7
Årsverk fagarbeidere	2	0	3
Antall ansatte i barnehagen	10	11	26

Myra skole 1-7

Myra skole er en 1-7 skole.

Skolen har i dag 260 elever og er definert som en 2-parallell skole, men er ikke det helt fullt ut, da to av klasserommene ved skolen er mindre enn de andre.

Det betyr at skolen slik den er i dag kan håndtere 6 trinn med inntil 56 elever og et trinn med inntil 40 elever.

Dette gir en kapasitet på 376 elever totalt ved skolen. Skolen er å regne som full når dette inntreffer. Dette fordrer at skolen bruker det totale læringsarealet etter størrelser på klassene.

Trinnene med færrest elever må være på de minste klasserommene.

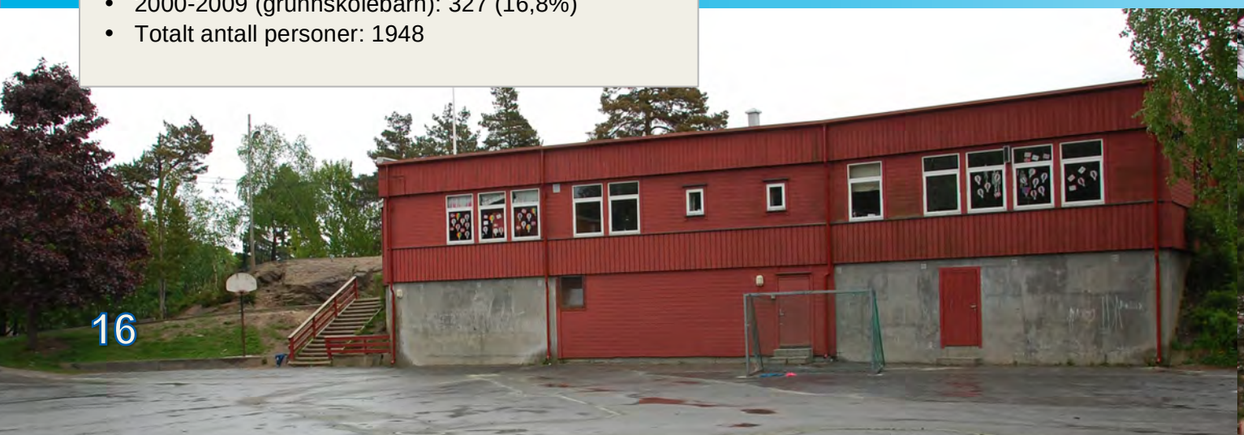

Myra

Framtidige behov

Barnehagene i Myra Barneskolekrets

Barnehageåret 2015/2016 gikk det 180 barn i barnehagene på Myra.

Tallene for barnehageåret 2016/2017 ser ut til å bli rundt 170 barn.

Fødselstallene for kullene 2011 - 2015 er på til sammen 146 barn. Det er disse kullene som er barnehagebarn og vil ha behov for barnehageplass barnehageåret 2016/2017.

Fødselstall for 2016 er pr. 01.08.16 13 barn i denne kretsen. Barnehagene vil kunne få søknad om barnehageplass for disse barna våren 2017. Tidligere erfaring viser at disse barna i stor grad først søkes inn barnehagen fra høsten 2017. Men er der ledig kapasitet vil barnehagene kunne gi et tilbud.

Det 6 ledige barnehageplasser fra høsten 2016 på Myra.

Eventuelle framtidige kapasitetsbehov:
Fødselstallene for Myra barneskolekrets går ned og det skaper ledig kapasitet i barnehagene på Myra.

Ut fra tallene så er det flere barn som går i barnehage på Myra enn barn som tilhører Myra barneskole krets. Dette er typisk for flere kretser og gjør det vanskelig å skulle se langt fram i tid i forhold til behov for barnehageplasser. I vurderingen er det tatt høyde for at alle barna i denne kretsen vil gå i barnehage på Myra. Det er da ikke tatt høyde for til og fra flytting fra Myra.

Konklusjon:
Det er nok dekning av barnehageplasser i Myra barneskolekrets.

Framskriving behov for barnehageplasser

Barn født	2011	2012	2013	2014	2015	2016	Totalt
Myra	38	25	29	30	22	13	157

Myra

Bygningsmessige behov (gitt av eiendomsforetaket):
- Tilstand
  - Ok tilstand
- Tiltak korttid
  - Nye dører og vinduer
  - En del maling
  - En del påkrevd innvendig vedlikehold
- Tiltak innen 8 år
  - Normalt vedlikehold

Pedagogiske behov:
- Større inventar i gymsalen bør forbedres/skiftes ut
- Det bør være en gjennomgang av bygget i forhold til å gjøre mulighetene for mer fleksibel organisering og undervisning mulig.
- Naturfagsrom med tilhørende sikkerhetsutstyr må etableres for å kunne drive forsvarlig og sikker naturfagsundervisning etter fagplanene.
- Det er behov for oppgradering av større inventar og utstyr knyttet til kunst og håndverk/Musikk

Kapasitetsbehov:
- Det er indikasjoner på at Myra i de fleste tilfeller vil etablere seg som en 2-parallell skole. Fremskrivning av elevtall viser at det i mange sammenhegner vil være relativt små trinn.
- Det må utvides arealmessig slik at Myra blir en fullverdig 2-parallell skole. Slik situasjonen er i dag vil Myra ha kapasitetsproblemer i noe grad allerede fra høsten 2017.
- Det må utvides garderobeareal for elevene
- Det må utvides areal til lærerarbeidsplasser og kontor for administrasjonen.

Andre forhold:
- Bør etableres en ladestasjon for el-bil

Framskriving behov for skoleplasser

	2016	2017	2018	2019	2020	2021	Endring 2016-2021
Myra	273	289	281	276	256	240	-33

Nedenes

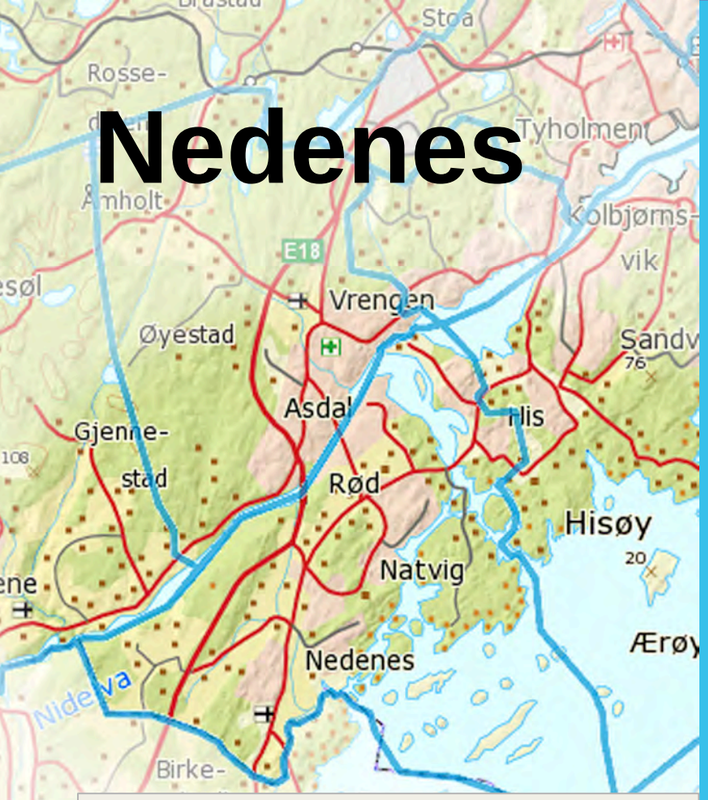

Nedenes er avgrenset av skolekretsen til Nedenes skole. Området inneholder for det meste en bebyggelse hovedsakelig med eneboliger. Det er flere veletablerte boligområder i kretsen men også et stort nytt område i Engene. Det er en del næring i området.

Skoler:

- Nedenes 1-10.

Barnehager:

- Engene (Kommunal)
- Natvigheia (Privat)
- Nedenesåsen (Privat)
- Solsikken (Privat)
- Vippa FUS (Privat) – oppstart april 2016

Befolkning:

- 2010-2016 (barnehagebarn): 297 (7,3%)
- 2000-2009 (grunnskolebarn): 485 (12,0%)
- Totalt antall personer: 4050

Dagens situasjon – Fakta

Engene barnehage

Engene barnehage er en avdeling under Øyestad barnehageenhet. Barnehagen er en av Arendal kommunes nyeste barnehager og ligger vest i kommunen med grense til Grimstad. Barnehagen har 80 plasser. 2 avdelinger for barn 0-3 år, inntil 28 barn. 52 plasser for barn i alder 3 -6 år. Barnehagen organiserer de "store" barna i grupper/avdeling varierer noe fra år til år, alt ut fra hvordan alderssammensetningen er og hvor mange søkere vi har.

Engene barnehage har et spesielt pedagogisk fokus på:

- Barns lek – læringsarenaer.
- Undring og forskning på realfag
- Samarbeid med foreldre.

Fakta om barnehagens pedagogiske rammer:

- Totalt leke- og oppholdsareal i barnehagen er 357 m2.
- Leke- og oppholdsareal pr barn 5 m2.
- Antall barn pr ansatt 5,9
- Andel ansatte med pedagogisk utdanning 33,3% og barnehagen oppfyller pedagognormen pr 15.12.15.
- **Ansattes utdanning:**
  - 48 % barnehagelærere
  - 30 % barne- og ungdomsarbeidere
  - 22 % annen bakgrunn

Nedenes skole	
Antall elever 1-7	299
Antall elever 8-10	114
Antall elever ved skolen	413
Årsverk til administrasjon	2,55
Årsverk til undervisningspersonell	31,52
Årsverk til assistenter	6,43

Nedenes skole 1-10

Nedenes skole er en 1-10 skole som ikke har forskjell på kretsgrensene på barnetrinnet og ungdomstrinnet.

Skolen har i dag 413 elever med henholdsvis 299 elever på barnetrinnet og 114 elever på ungdomstrinnet.

Skolen er definert som en 2-parallell skole. Skolen har en kapastitet på inntil 572 elever (56 elever på hvert trinn på barnetrinnet og 60 elever på hvert trinn på ungdomstrinnet) og er å regne som full på et trinn når det er 56 elever på barnetrinnet og 60 elever på ungdomstrinnet.

Nedenes	Engene barnehage	Nedenes skole
Byggeår	2014	1981
Renovering		
Evt. tilbygg		2014
Antall bygg	2(inkl.bod)	1
Antall m2	640	
Tomteareal	6443	79413 for hele skolekomplekset
Type oppvarming	Vannbåren varme	Elektrisk

Barnehager Nedenes	Engene	Natvigheia	Nedenesåsen	Solsikken
Eierform	Kommunal	Privat	Privat	Privat
Antall barn 0 - 2 år	31	14	4	9
Antall barn 3 - 6 år	40	42	10	15
Antall barn i barnehagen	71	56	14	24
Årsverk til administrasjon	1,2	1	0,4	0,4
Årsverk pedagogiske ledere	7	4	1	2,2
Årsverk til assistenter	3,7	6,6	2	3,3
Årsverk fagarbeidere	6,3	1,4	1	0,5
Antall ansatte i barnehagen	24	16	5	8

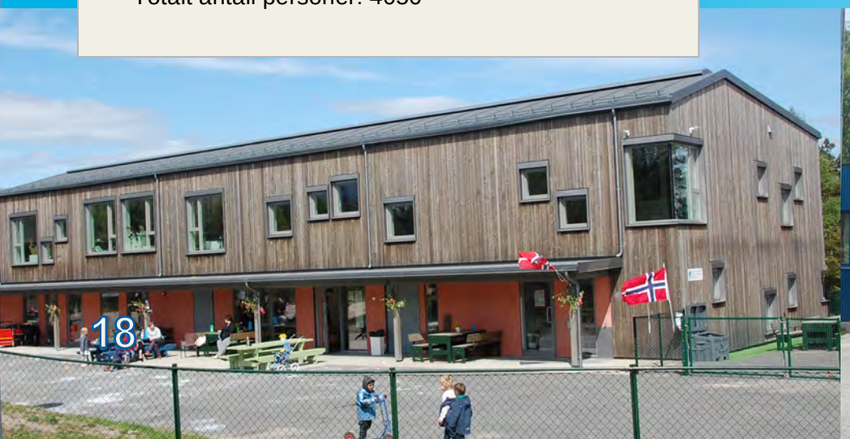

Nedenes

Framtidige behov

Engene barnehage

Bygningsmessige behov (gitt av eiendomsforetaket):

- Tilstand
  - o God, nybygg
- Tiltak korttid
  - o Normalt vedlikehold
- Tiltak innen 8 år
  - o Normalt vedlikehold

Barnehagen er lagt til rette for framtidige behov i forhold til barnegrupper, og det ser vi fungerer når antall barnehagesøknader går litt ned, og barnegruppene lar seg lett justere.

Pedagogiske behov:

- Barnehagen fungere bra i forhold til pedagogiske behov.

Kapasitetsbehov:

- Barnehagen har ikke behov for mer kapasitet.

Andre forhold:

- Det er et stort behov å få på plass er solavskjerming på uteplassen for de minste barna. Sola står og steker hele utetiden og gjør det ubehagelig for både barn og voksne.

Framskriving behov for barnehageplasser

Barn født	2011	2012	2013	2014	2015	2016	Totalt
Nedenes	57	50	58	54	41	22	282

Barnehagene i Nedenes barneskolekrets

Barnehageåret 2015/2016 gikk det 165 barn i barnehagene på Asdal.

Tallene for barnehageåret 2016/2017 ser ut til å bli rundt 210 barn.

Fødselstallene for kullene 2011 - 2015 er på til sammen 253 barn. Det er disse kullene som er barnehagebarn og vil ha behov for barnehageplass barnehageåret 2016/2017.

Fødselstall for 2016 er pr. 01.08.16 22 barn i denne kretsen. Barnehagene vil kunne få søknad om barnehageplass for disse barna våren 2017. Tidligere erfaring viser at disse barna i stor grad først søkes inn barnehagen fra høsten 2017. Men er der ledig kapasitet vil barnehagene kunne gi et tilbud.

I Nedenes barneskolekrets er det meldt inn ca 50 ledige barnehageplasser. Dette antallet skyldes først og fremst en ny privat barnehage. Vippa barnehage som sto klar mars 2016 med 90 barnehageplasser.

Eventuelle framtidige kapasitetsbehov:

Med de nyetablerte barnehageplassene i området, er det nok barnehageplasser når en ser på fødselstallene og barnekullene som går ut. Det er da ikke tatt høyde for til og fra flytting fra Nedens.

I vurderingen er det tatt høyde for at alle barna i denne kretsen vil gå i barnehage på Nedenes, men også i dette området er også den store utfordringen, at barna som tilhører denne barneskolekretsen ikke nødvendigvis går i barnehage i dette området.

Konklusjon:

Det er nok dekning av barnehageplasser i Nedenes barneskolekrets.

Nedenes

Bygningsmessige behov (gitt av eiendomsforetaket):

- Tilstand
  - o Barneskolen har et større renoveringsbehov
  - o Ungdomsskolen er i OK stand, men trenger noe renovering
- Tiltak korttid
  - o Vinduene på barneskolen må skiftes
  - o Enkelte vegger er i svært dårlig forfatning på barneskolen
  - o Det må skiftes en god del dører og vinduer på ungdomsskolen
  - o Utvendig maling og taktekking
  - o Skifte gulvbelegg innvendig på barneskolen
  - o Lys bør oppgraderes
- Tiltak innen 8 år
  - o Normalt vedlikehold
  - o Skifte lys i underetasjen

Pedagogiske behov:

- Det er behov for å endre og utvide læringsarealet både på barnetrinnet og ungdomstrinnet til å være mer fleksibelt i forhold til undervisning.
- Barneskoledelen har behov for et samlingsareal/auditoriet

Kapasitetsbehov:

- Det er indikasjoner på at skolen i nær fremtid ikke vil kunne håndtere kommende elevmasse og det er derfor behov for gradvis mer undervisningsareal. Dette innebærer
- Det er behov for å øke areal til arbeidsplasser for lærere

Andre forhold:

- Oppgradering av uteområdene - Lekeapparater SFO/ barneskole
- Øke parkeringskapasiteten for å forbedre trafikkavviklingen
- Lage et «miljø» rundt ballbinge, volleyballbane og sandhåndballbane slik at det fremstår som et helhetlig anlegg.

Framskriving behov for skoleplasser

	2016	2017	2018	2019	2020	2021	Endring 2016-2021
1-10 Nedenes	411	428	430	448	461	452	41

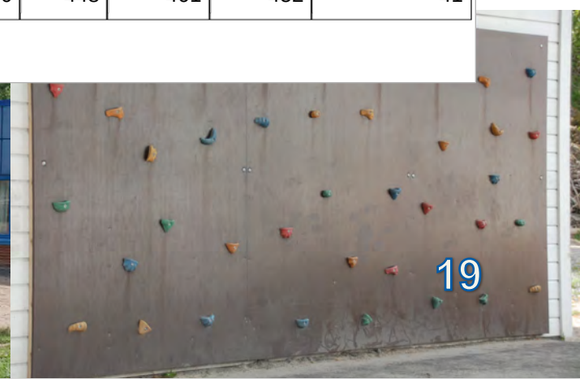

Nesheim

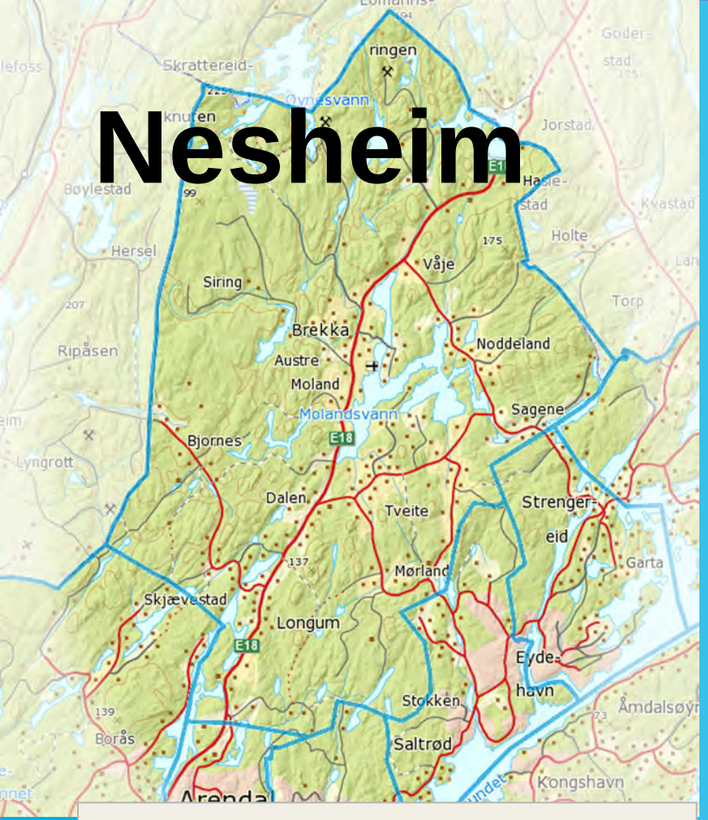

Nesheim er avgrenset av skolekretsen til Nesheim skole.

Området inneholder for det meste en bebyggelse hovedsakelig med eneboliger og gårdsbruk. Det er forholdsvis spredt bebyggelse med noen unntak som Lonaåsen.

Det er noe næring i området og da spesielt knyttet til gårdsdrift og jordbruk.

Skoler:

- Nesheim 1-7

Barnehager:

- Dalen (Privat)

Befolkning:

- 2010-2016 (barnehagebarn): 101 (8,4%)
- 2000-2009 (grunnskolebarn): 159 (13,3%)
- Totalt antall personer: 1198

Dagens situasjon – Fakta

Nesheim skole	
Antall elever 1-7	121
Antall elever 8-10	0
Antall elever ved skolen	121
Årsverk til administrasjon	1,00
Årsverk til undervisningspersonell	9,00
Årsverk til assistenter	1,23

Nesheim	Nesheim skole	Nesheim SFO
Byggeår	1947	1960
Renovering		
Evt. tilbygg	1981	
Antall bygg	1	1
Antall m2	2568	180
Tomteareal	9101	7152
Type oppvarming	Elektrisk	Elektrisk

Barnehager Nesheim	Dalen
Eierform	Privat
Antall barn 0 - 2 år	19
Antall barn 3 - 6 år	39
Antall barn i barnehagen	58
Årsverk til administrasjon	0,6
Årsverk pedagogiske ledere	5,4
Årsverk til assistenter	2,7
Årsverk fagarbeidere	5,2
Antall ansatte i barnehagen	17

Nesheim skole 1-7

Nesheim skole er en 1-7 skole.

Skolen har i dag 121 elever og er definert som en 1-parallell skole.

Skolen har en kapasitet på inntil 196 elever (28 elever på hvert trinn).

Skolen er å regne som full på et trinn når det er 28 elever på trinnet.

Nesheim

Framtidige behov

Barnehagene i Nesheim barneskole krets

Barnehageåret 2015/2016 gikk det 58 barn i barnehagene på Nesheim.

Tallene for barnehageåret 2016/2017 ser ut til å bli rundt 60 barn.

Fødselstallene for kullene 2011 - 2015 er på til sammen 83 barn. Det er disse kullene som er barnehagebarn og vil ha behov for barnehageplass barnehageåret 2016/2017.

Fødselstall for 2016 er pr. 01.08.16 4 barn i denne kretsen. Barnehagene vil kunne få søknad om barnehageplass for disse barna våren 2017. Tidligere erfaring viser at disse barna i stor grad først søkes inn barnehagen fra høsten 2017. Men er der ledig kapasitet vil barnehagene kunne gi et tilbud.

I dag er det 5 barn på venteliste, men alle barna har barnehageplass i andre områder. Det er kun en barnehage i denne barneskolekretsen, men barnehagen er fleksibel i forhold til barnegrupper og klarer i stor grad å dekke opp etterspørselen. Fra 1. august er det ingen ledige plasser i den barnehagen.

Eventuelle framtidige kapasitetsbehov:
Fødselstallene for Nesheim krets er økt fra 14 til 18 fødsler fra 2014 til 2015, men i løpet av de første åtte månedene av 2016 er det kun født 4 barn på Nesheim. Er dette en tendens så har kommunen, nok barnehageplasser når en ser på kullene som går ut. I vurderingen er det tatt høyde for noen barn i dette område vil gå i barnehage i nærliggende områder. Det er da ikke tatt høyde fort til og fra flytting fra Nesheim.

Konklusjon:
Det er nok dekning av barnehageplasser Nesheim krets.

Framskriving behov for barnehageplasser							
Barn født	2011	2012	2013	2014	2015	2016	Totalt
Nesheim	14	21	16	14	17	4	86

Nesheim

Bygningsmessige behov (gitt av eiendomsforetaket):

- Tilstand
  - Slitt, med større renoveringsbehov
  - SFO-bygget har behov for noe renovering
- Tiltak korttid
  - Nytt tak på store deler av bygget
  - Trenger nytt ventilasjonsagregat
  - Vinduer og dører bør skiftes
  - Utskifting av en del innerdører
  - Store deler av bygget må oppgraderes på lys
  - Nytt tak på SFO-bygget samt en del små reparasjoner
- Tiltak innen 8 år
  - Nytt tak på resten av bygget
  - Ekstra vedlikehold
  - Normalt vedlikehold på SFO-bygget

Pedagogiske behov:

- Behov for utskifting av en god del inventar, pulter stoler samt kontorstoler for ansatte
- Møtearealer med møtebord og stoler for de ansatte (Mediateket kan brukes)
- Nytt utstyr til gymsalen
- Blending av gymsal i forbindelse med arrangementer som f.eks av den kulturelle skolesekken
- Det er et stort behov for mer areal til å drive spesialundervisning utenfor klasserommene
- Naturfagsrom med tilhørende sikkerhetsutstyr må etableres for å kunne drive forsvarlig og sikker naturfagsundervisning etter fagplanene.

Kapasitetsbehov:

- Det er ingen indikasjoner på kapasitetsproblemer ved skolen i forhold til elevtall
- Det er behov for mer areal for ansatte i forhold til arbeidsplasser

Andre forhold:

- Skolen/gymsalen brukes også som samfunnshus og det er behov for vesentlig oppgradering av utstyr i den forbindelse. Kortrapper, Sceneteppe, lyd og lys anlegg
- Nytt søppelskur
- Lydisolering av rektors kontor

Framskriving behov for skoleplasser							
	2016	2017	2018	2019	2020	2021	Endring 2016-2021
Nesheim	116	116	122	121	111	117	1

Roligheten

Roligheden er avgrenset av skolekretsen til Roligheden barnetrinn.

Området inneholder for det meste en veletablert bebyggelse hovedsakelig med eneboliger. Det er noe næring i området.

Det er planlagt større utbygginger på Marisberg og også på Pusnes.

Skoler:

- Roligheden 1-10

Barnehager:

- Blåklokken (Privat)
- Fjellvik(Kommunal)
- Spornes (Privat)
- Tybakken (Privat)

Befolkning:

- 2010-2016 (barnehagebarn): 208 (6,5%)
- 2000-2009 (grunnskolebarn): 385 (12,1%)
- Totalt antall personer: 3187

Dagens situasjon – Fakta

Fjellvik naturbarnehage

Fjellvik naturbarnehage har en avdeling fra 3- 6 år med 18 plasser. Den ligger i Fjellvik på vestsiden av Tromøya.

Barnehagen ble naturbarnehage i 2001. Barnehagen har to båter i tillegg til lavo.

Ferje til byen legger til fem minutter unna.

Fjellvik naturbarnehage har et spesielt pedagogisk fokus på:

- Ergonomi og pedagogikk,
- Realfag
- Prosjektet «Være sammen»
- Sensitive barn
- Barn som er utsatt for vold og overgrep

Fakta om barnehagens pedagogiske rammer:

- Totalt leke- og oppholdsareal i barnehagen er 80m2.
- Leke- og oppholdsareal pr barn 4,4m2.
- Antall barn pr ansatt 5,5
- Andel ansatte med pedagogisk utdanning 60 % og barnehagen oppfyller pedagognormen pr 15.12.15.
- **Ansattes utdanning:**
  - 60 % barnehagelærere
  - 40 % annen bakgrunn

Roligheden skole	
Antall elever 1-7	251
Antall elever 8-10	201
Antall elever ved skolen	452
Årsverk til administrasjon	2,87
Årsverk til undervisningspersonell	37,27
Årsverk til assistenter	9,46

Roligheden	Fjellvik barnehage	Roligheden skole
Byggeår	2011	Skal bygges ny skole
Renovering		
Evt. tilbygg		
Antall bygg	2 (inkl. bod)	
Antall m2	142 + bod	
Tomteareal	1636	
Type oppvarming	Elektrisk	

Roligheden skole 1-10

Barnetrinnet på Roligheden skole er er i dag en skole med 251 elever.

Skolen er en 2-parallell skole med en kapasitet på barnetrinnet på 392 elever (56 elever på hvert trinn).

Skolen er å regne som full når det på et trinn er 56 elever på trinnet.

Ungdomstrinnet på Roligheden skole er i dag en skole med 201 elever.

Skolen er en 3-parallell skole med en kapasitet på inntil 90 elever på hvert trinn. Dette gir en total kapasitet på 270 elever på ungdomstrinnet.

Skolen regnes som full når trinnene når disse grensene.

Det er elevene fra Sandnes skolekrets som har Roligheden skole som nærskole for ungdomsskolen.

Barnehager Roligheden	Blåklokken	Fjellvik	Spornes	Tybakken
Eierform	Privat	Kommunal	Privat	Privat
Antall barn 0 - 2 år	9	0	17	13
Antall barn 3 - 6 år	11	18	37	36
Antall barn i barnehagen	20	18	54	49
Årsverk til administrasjon	0,4	0,4	0,6	1
Årsverk pedagogiske ledere	2	1,5	4	4,1
Årsverk til assistenter	2,5	1,8	6,5	4,6
Årsverk fagarbeidere	0	0	1,7	2
Antall ansatte i barnehagen	6	5	15	16

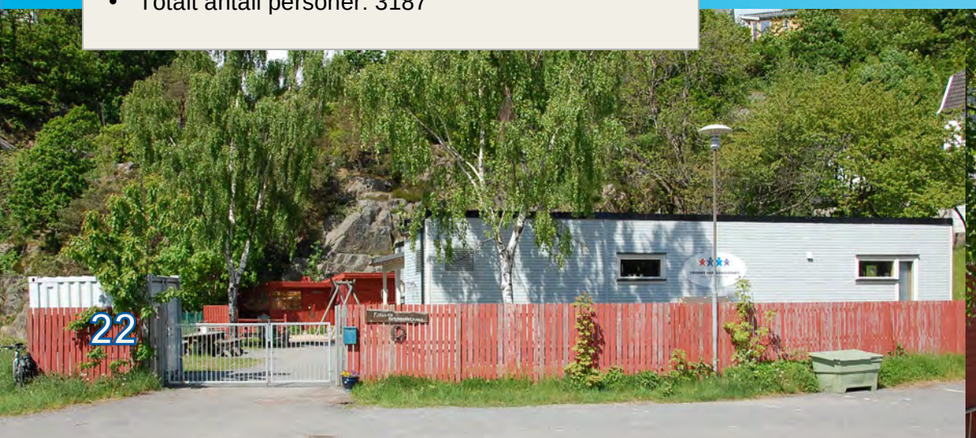

Roligheten

Framtidige behov

Barnehagene i Roligheten barneskolekrets

Barnehageåret 2015/2016 gikk det 154 barn i barnehagene på Roligheten.

Tallene for barnehageåret 2016/2017 ser ut til å bli rundt 140 barn.

Fødselstallene for kullene 2011 - 2015 er på til sammen 162 barn. Det er disse kullene som er barnehagebarn og vil ha behov for barnehageplass barnehageåret 2016/2017.

Fødselstall for 2016 er pr. 01.08.16 16 barn i denne kretsen. Barnehagene vil kunne få søknad om barnehageplass for disse barna våren 2017. Tidligere erfaring viser at disse barna i stor grad først søkes inn barnehagen fra høsten 2017. Men er der ledig kapasitet vil barnehagene kunne gi et tilbud.

Det er ingen ledige plasser i denne barneskolekretsen fra 1. august. Det skyldes at Hove barnehage (kommunal) ble lagt ned og det ble ca. 28 færre barnehageplasser. Men samtidig øker Blåklokken barnehage (privat) kapasiteten med 9 plasser.

Eventuelle framtidige kapasitetsbehov:
Med de nyetablerte barnehageplassene i kretsen, er det allikevel ikke nok barnehageplasser selv om barnekullene går ned. Og det er da ikke tatt høyde for til og fra flytting fra Roligheten.

I vurderingen er det tatt høyde for at alle barna i denne kretsen vil gå i barnehage på Roligheten.

Det er planlagt stor utbygging på blant annet Marisberg og det vil bety stort behov for flere barnehageplasser. Bystyre har bedt administrasjonen om å se på barnehagestrukturen på Tromøy, og det arbeides med en sak som kommer opp i løpet av neste halvår i forhold til etablering av flere barnehageplasser og hvor disse skal ligge.

Konklusjon:
Det vil være behov for etablering av flere barnehageplasser på Tromøy.

Framskriving behov for barnehageplasser							
Barn født	2011	2012	2013	2014	2015	2016	Totalt
Roligheden	44	35	33	31	25	16	184

Roligheden

Vedtatt bygging av ny skole som vil tilfredsstille fysiske, pedagogiske og andre behov.

Framskriving behov for skoleplasser							
	2016	2017	2018	2019	2020	2021	Endring 2016-2021
1-10 Roligheden	471	467	470	468	477	470	-1

Rygene

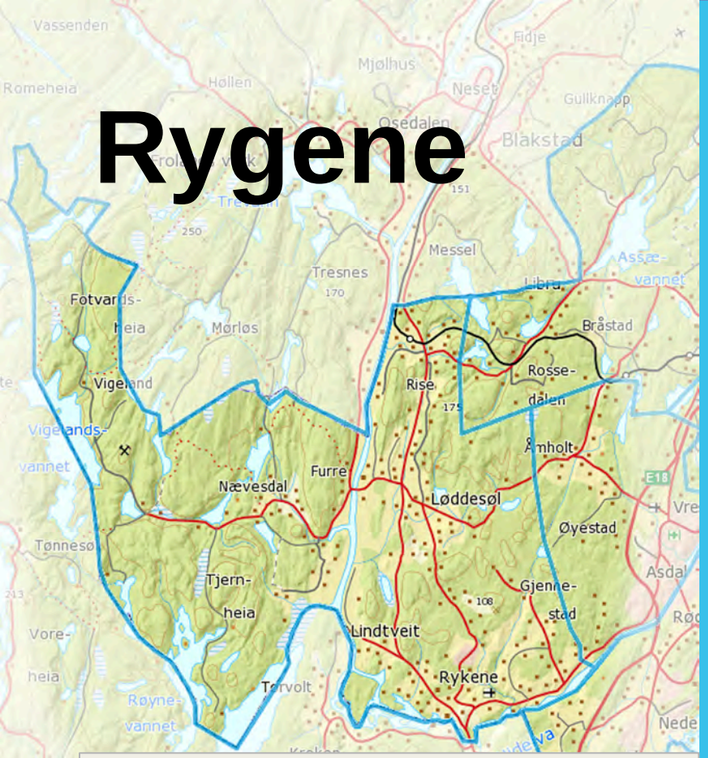

Rykene er avgrenset av skolekretsen til Rykene skole.

Området inneholder for det meste en veletablert bebyggelse hovedsakelig med eneboliger og gårdsbruk.

Det er forholdsvis spredt bebyggelse med noen unntak som tett på Rykene skole og gamle Løddesøl skole.

Det er noe næring i området og da spesielt knyttet til gårdsdrift og jordbruk.

Skoler:

- Rykene 1-7

Barnehager:

- Løvehulen (Privat)
- Noas Park (Privat)
- Rykene (Kommunal)

Befolkning:

- 2010-2016 (barnehagebarn): 158 (8,1%)
- 2000-2009 (grunnskolebarn): 256 (13,1%)
- Totalt antall personer: 1951

Dagens situasjon – Fakta

Rykene barnehage

Rykene barnehage er en avdeling under Øyestad barnehageenhet.

Barnehagen er en avdelings barnehage og har 2 barnegrupper. En gruppe 0-3 år med plass til 14 barn, en gruppe med 3 – 6 åringer med 22 plasser.

Rykene barnehage ligger vest i kommunen med grense både til Froland og Grimstad.

Rykene barnehage har et spesielt pedagogisk fokus på:

- Barns lek – læringsarenaer.
- Undring og forskning på realfag
- Samarbeid med foreldre.

Fakta om barnehagens pedagogiske rammer:

- Totalt leke- og oppholdsareal i barnehagen er 218,2 m2.
- Leke- og oppholdsareal pr barn 6,1 m2.
- Antall barn pr ansatt 5,2
- Andel ansatte med pedagogisk utdanning 33,3% og barnehagen oppfyller pedagognormen pr 15.12.15.
- **Ansattes utdanning:**
  - 47 % barnehagelærere
  - 27 % barne- og ungdomsarbeidere
  - 27 % annen bakgrunn

Rykene skole	
Antall elever 1-7	184
Antall elever 8-10	0
Antall elever ved skolen	184
Årsverk til administrasjon	1,50
Årsverk til undervisningspersonell	14,87
Årsverk til assistenter	2,96

Rykene skole 1-7

Rykene skole er en 1-7 skole.

Skolen har i dag 184 elever.

Skolen har i dag 2 storklasserom med kapasitet på inntil 40 elever samt 4 ordinære klasserom med kapasitet på inntil 28 elever og 2 klasserom med kapasitet på inntil 24 elever.

Dette gir en maksimal kapasitet på skolen på 240 elever.

Rykene	Rykene barnehage	Rykene skole
Byggeår	1991	1985
Renovering		
Evt. tilbygg	2016	2015
Antall bygg	3 (inkl. lavo og bod)	1
Antall m2	410+30+30	2480
Tomteareal	1209	14056
Type oppvarming	Elektrisk	Elektrisk

Barnehager i Rykene	Løvehulen	Noas Park	Rykene
Eierform	Privat	Privat	Kommunal
Antall barn 0 - 2 år	4	6	9
Antall barn 3 - 6 år	6	17	27
Antall barn i barnehagen	10	23	36
Årsverk til administrasjon	0,1	0,3	0,8
Årsverk pedagogiske ledere	0,8	2	3,1
Årsverk til assistenter	1,4	1	2,8
Årsverk fagarbeidere	0	2,3	2,7
Antall ansatte i barnehagen	4	9	15

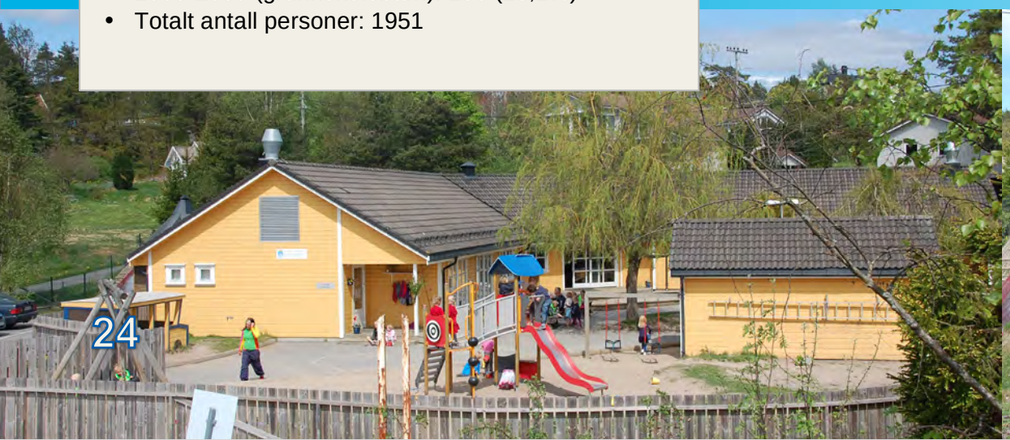

Rygene

Framtidige behov

Rykene barnehage

Bygningsmessige behov (gitt av eiendomsforetaket):

- Tilstand
  - Bra stand, en del oppgradert senere år
- Tiltak korttid
  - Normalt vedlikehold
- Tiltak innen 8 år
  - Vinduer, tegl

Barnehagen er nettopp oppgradert for utvidelsen med barn fra Løddesøl.

Pedagogiske behov:

- Uteområdet er på grensa i forhold til dagens norm.
- Eget møterom (finnes ikke i dag, bruker personalrommet)
- Arbeidsplasser

Kapasitetsbehov:

- Mer garderobeplass for små barn.
- Flere soveplasser.

Framskriving behov for barnehageplasser

Barn født	2011	2012	2013	2014	2015	2016	Totalt
Rykene	27	28	27	25	28	13	148

Barnehagene i Rykene barneskolekrets

Barnehageåret 2015/2016 gikk det 69 barn i barnehagene på Asdal.

Tallene for barnehageåret 2016/2017 ser ut til å bli rundt 70/80 barn.

Fødselstallene for kullene 2011 - 2015 er på til sammen 136 barn. Det er disse kullene som er barnehagebarn og vil ha behov for barnehageplass barnehageåret 2016/2017.

Fødselstall for 2016 er pr. 01.08.16 13 barn i denne kretsen. Barnehagene vil kunne få søknad om barnehageplass for disse barna våren 2017. Tidligere erfaring viser at disse barna i stor grad først søkes inn barnehagen fra høsten 2017. Men er der ledig kapasitet vil barnehagene kunne gi et tilbud.

Det er venteliste i alle de tre barnehagene i området selv om det har vært kapasitetsøkning tilsvarende antall plasser som det var i Løddesøl barnehage.

Eventuelle framtidige kapasitetsbehov:

Ser en i forhold til fødselstall og antall barnehageplasser, så vil det være et behov for flere barnehageplasser i dette området. Fødselstallet holder seg veldig stabilt og det er det ikke tatt høyde fort til og fra flytting fra Rykene.

I vurderingen er det tatt høyde for at alle barna i denne kretsen skal kunne få gå i barnehage på Rykene, men her er også utfordringen, barn fra Rykene har også barnehageplass i andre områder.

Konklusjon:

Det vil være et behov for å øke kapasiteten på barnehageplasser rundt Rykene skole. Det er pr dags dato større etterspørsel etter barnehageplasser i dette området en hva vi har av kapasitet.

Rykene

Bygningsmessige behov (gitt av eiendomsforetaket):

- Tilstand
  - OK stand
- Tiltak korttid
  - Det bør skiftes en del vinduer og dører
  - Styring av alle varmekilder bør byttes
- Tiltak innen 8 år
  - Normalt vedlikehold

Pedagogiske behov:

- Behov for utskifting og oppgradering av det større utstyret i gymsalen. (Ikke forbruksutstyret)
- Behov for arealer til naturfag. Det er i dag ikke arealer til å kunne drive naturfagsundervisning annet enn i klasserom. Det medfører at mye forsøk ikke kan gjennomføres på grunn av sikkerhetstiltak og mangel på utstyr tilgjengelig.

Kapasitetsbehov:

- Rykene skole er og vil være relativt full i hele perioden, men det ser ut til å kunne la seg håndtere i forhold til kapasiteten.

Andre forhold:

- Behov for arealer til lagring av musikkinstrumenter m.m
- Behov for arealer til lagring av skolemateriell og andre lagergjenstander
- Behov for lager til utendørs leker og utstyr

Framskriving behov for skoleplasser

	2016	2017	2018	2019	2020	2021	Endring 2016-2021
Rykene	183	184	184	183	182	178	-5

Sandnes

Sandnes er avgrenset av skolekretsen til Sandnes skole.

Området inneholder for det meste en veletablert bebyggelse hovedsakelig med eneboliger. Det er enkelte nyere boligfelt. Det er noen planer for nye mindre boligfelt i området.

Det er også en del fritidsboliger i området. Det er lite næring i området.

Skoler:

- Sandnes 1-7

Barnehager:

- Fabakken (Kommunal)
- Kongshavn (Privat)
- Sandnes (Privat)
- Skare (Privat)

Befolkning:

- 2010-2016 (barnehagebarn): 168 (7,7%)
- 2000-2009 (grunnskolebarn): 359 (16,4%)
- Totalt antall personer: 2186

Dagens situasjon – Fakta

Fabakken barnehage

Fabakken barnehage har to avdelinger i to hus på Tromøya, Baktus for barn i alderen 1-3 år og Karius for barn mellom 3-6 år.

Barnehagene ligger på Kongshavn og har 54 plasser. Karius ble bygget i 1991 og huset som Baktus ligger i, ble kjøpt i 2007.

Barnehagene ligger med kort vei til sjø og skog.

Fabakken barnehage har et spesielt pedagogisk fokus på:

- Ergonomi og pedagogikk
- Realfag
- Programmet «Være sammen»
- Sensitive barn
- Barn som er utsatt for vold og overgrep

Fakta om barnehagens pedagogiske rammer:

- Totalt leke- og oppholdsareal i barnehagen er 302m2.
- Leke- og oppholdsareal pr barn 5,6m2.
- Antall barn pr ansatt 5,5
- Andel ansatte med pedagogisk utdanning 47 % og barnehagen oppfyller pedagognormen pr 15.12.15.
- **Ansattes utdanning:**
  - 47 % barnehagelærere
  - 6 % barne- og ungdomsarbeidere
  - 47 % annen bakgrunn

Sandnes skole	
Antall elever 1-7	263
Antall elever 8-10	0
Antall elever ved skolen	263
Årsverk til administrasjon	1,60
Årsverk til undervisningspersonell	17,35
Årsverk til assistenter	3,94

Sandnes skole 1-7

Sandnes skole er en 1-7 skole.

Skolen har i dag 263 elever.

Skolen er en 2-parallell skole med en maksimal kapasitet på 392 elever (56 elever på hvert trinn).

Skolen er å regne som full når det på et trinn er 56 elever på trinnet.

Sandnes	Fabakken barnehage	Fabakken barnehage 2	Sandnes skole
Byggeår	1991	1995	1958
Renovering	nytt kjøkken 2016		
Evt. tilbygg	1993	1998 og 2012	ja
Antall bygg	2 (inkl. bod)	1	11
Antall m2	392 + 35	212	4157
Tomteareal	2642	2025	49987
Type oppvarming	Elektrisk	Elektrisk	Elektrisk

Barnehager i Sandnes	Fabakken	Kongshavn	Sandnes	Skare
Eierform	Kommunal	Privat	Privat	Privat
Antall barn 0 - 2 år	14	7	13	6
Antall barn 3 - 6 år	40	7	17	10
Antall barn i barnehagen	54	14	30	16
Årsverk til administrasjon	1	0,2	0,3	0,2
Årsverk pedagogiske ledere	5	2	3	0,8
Årsverk til assistenter	6,2	2,1	5,4	2,4
Årsverk fagarbeidere	1	0	0	0
Antall ansatte i barnehagen	17	6	14	4

Sandnes

Framtidige behov

Barnehagene i Sandnes barneskolekrets

Barnehageåret 2015/2016 gikk det 114 barn i barnehagene på Sandnes.

Tallene for barnehageåret 2016/2017 ser ut til å bli rundt 110 barn.

Fødselstallene for kullene 2011 - 2015 er på til sammen 133 barn. Det er disse kullene som er barnehagebarn og vil ha behov for barnehageplass barnehageåret 2016/2017.

Fødselstall for 2016 er pr. 01.08.16 510 barn i denne kretsen. Barnehagene vil kunne få søknad om barnehageplass for disse barna våren 2017. Tidligere erfaring viser at disse barna i stor grad først søkes inn barnehagen fra høsten 2017. Men er der ledig kapasitet vil barnehagene kunne gi et tilbud.

Eventuelle framtidige kapasitetsbehov:
Det er ingen ledige plasser i denne barneskolekretsen fra august 2016 og i tallene er det ikke tatt høyde for til og fra flytting fra Sandnes barneskolekrets.

Det er planlagt stor utbygging på blant annet Marisberg og det vil bety stort behov for flere barnehageplasser. Bystyre har bedt administrasjonen om å se på barnehagestrukturen på Tromøy, og det arbeides med en sak som kommer opp i løpet av neste halvår i forhold til etablering av flere barnehageplasser og hvor disse skal ligge.

Konklusjon:
Det vil være behov for etablering av flere barnehageplasser på Tromøy.

Framskriving behov for barnehageplasser

Barn født	2011	2012	2013	2014	2015	2016	Totalt
Sandnes	27	32	26	22	32	10	149

Sandnes

Bygningsmessige behov (gitt av eiendomsforetaket):
- Tilstand
  - Den eldre delen har større renoveringsbehov
  - Nyere deler er OK stand
- Tiltak korttid
  - Skifte vinduer og dører
  - Innvendig og utvendig maling
  - Behov for energiøkonomiseringstiltak
  - Lys må oppgraderes
- Tiltak innen 8 år
  - Må bytte et av ventilasjonsanleggene
  - Normalt vedlikehold

Pedagogiske behov:
- Naturfagsrom med tilhørende sikkerhetsutstyr må etableres for å kunne drive forsvarlig og sikker naturfagsundervisning etter fagplanene.
- Det er behov for utskifting av en del inventar, stoler og bor

Kapasitetsbehov:
- Det er ingen indikasjoner på kapasitetsproblemer ved Sandnes skole

Andre forhold:
- Møterom er dårlig lydisolert og bør utbedres

Framskriving behov for skoleplasser

	2016	2017	2018	2019	2020	2021	Endring 2016-2021
Sandnes	261	264	253	239	220	209	-52

Stinta

Stinta er avgrenset av skolekretsen til Stinta barnetrinn.

Området inneholder for det meste en veletablert bebyggelse hovedsakelig med eneboliger, men også enkelte lavblokker. Det er mange planer for fortetting og transformasjon av områder, men tidshorisonten for nye boliger er noe usikker.

Det er mye næring i området særlig knyttet til Arendal sentrum, Maxis og Strømsbusletta.

Sørlandet sykehus Arendal ligger også i området og er en av Arendals aller største arbeidsplasser.

Skoler:

- Stinta 1-10
- St.Franciskus skole 1-10 (Privat)

Barnehager:

- Bjønnes (Privat)
- Gåsungen (Kommunal)
- Langsæ (Privat)
- Læringsverkstedet (Privat)
- Villa Matilda (Privat)
- Møllers (Kommunal)
- Snehvit (Privat)
- Soria Moria (Privat)
- Springkleiv (Privat)
- St. Franciskus (Privat)
- Strømsbuåsen (Kommunal)

Befolkning:

- 2010-2016 (barnehagebarn): 343 (6,1 %)
- 2000-2009 (grunnskolebarn): 518 (9,3%)

Dagens situasjon – Fakta 1

Stinta skole	
Antall elever 1-7	275
Antall elever 8-10	234
Antall elever ved skolen	509
Årsverk til administrasjon	3,00
Årsverk til undervisningspersonell	43,40
Årsverk til assistenter	5,89

Stinta	Gåsungen barnehage	Møllers barnehage 2	Strømsbuåsen barnehage	Stinta skole
Byggeår	1990	1883	2009	1958
Renovering		Vegger utv.		1996 og 2005
Evt. tilbygg		1978		
Antall bygg	1	1	3(ink. Snekkerbod og lager)	1
Antall m2	792	506	916+26+28	10019
Tomteareal	3336	1206	6899	117054 (egen skoletomt ikke skilt ut)
Type oppvarming	Elektrisk	Elektrisk	Vannbåren varme	Vannbåren varme

Stinta skole 1-10

Barnetrinnet på Stinta skole er i dag en skole med 275 elever.

Skolen er en 2-parallell skole med en kapasitet på barnetrinnet på 392 elever (56 elever på hvert trinn).

Skolen er å regne som full når det på et trinn er mer enn 56 elever på trinnet.

Ungdomstrinnet på Stinta skole er i dag en skole med 234 elever.

Skolen er en 3-parallell skole med en kapasitet på inntil 90 elever på hvert trinn. Dette gir en total kapasitet på 270 elever på ungdomstrinnet.

Skolen regnes som full når trinnene når det er 90 elever på trinnet.

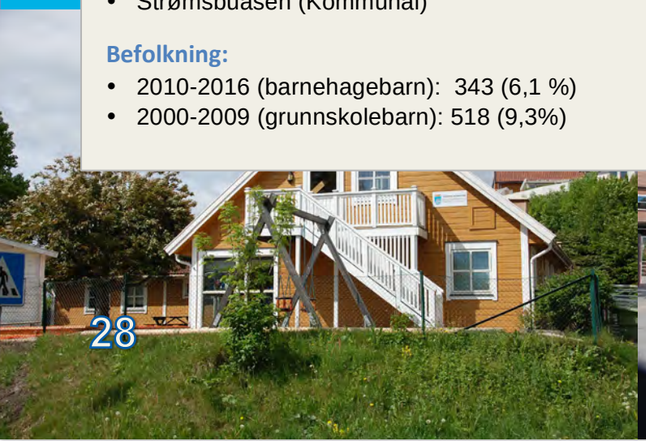

Stinta

Dagens situasjon – Fakta 2

Møllers barnehage

Møllers barnehage ligger i sentrum, midt mellom torget og jernbanestasjonen. Den er en av Norges eldste barnehager, med drift siden 1886.

Her er det to avdelinger, 1 for barn fra 1 til 3 år med 9 plasser, og en avdeling med 18 plasser for barn fra 3 til 6 år.

Barnehagen er pilotbarnehage for Vitensenteret.

Møllers barnehage har et spesielt pedagogisk fokus på:

- Lek- og læringsarenaer
- Undring og forskning på realfagene
- Samarbeid med foreldre.

Fakta om barnehagens pedagogiske rammer:

- Totalt leke- og oppholdsareal i barnehagen er 126 m2
- Leke- og oppholdsareal pr barn 4,3m2.
- Antall barn pr ansatt 5,9
- Andel ansatte med pedagogisk utdanning 33,3% og barnehagen oppfyller pedagognormen pr 15.12.15.
- **Ansattes utdanning:**
  - 33% barnehagelærere
  - 11% barne- og ungdomsarbeidere
  - 56% annen bakgrunn

Gåsungen barnehage

Gåsungen barnehage ligger midt i boligfeltet på Gåsåsen, med gangavstand til byen.

Gåsungen har tre avdelinger med egen småbarnsavdeling og er godkjent for 45 plasser. Barnehagen har loft med god plass til lek og forskningsaktiviteter.

Gåsungen barnehage har et spesielt pedagogisk fokus på:

- Læringsmiljø/lek- og læringsarenaer
- Undring og forskning på realfagene
- Samarbeid med foreldre

Fakta om barnehagens pedagogiske rammer:

- Totalt leke- og oppholdsareal i barnehagen er 230,5m2.
- Leke- og oppholdsareal pr barn 6,4m2.
- Antall barn pr ansatt – 5,8
- Andel ansatte med pedagogisk utdanning 46% og barnehagen oppfyller pedagognormen pr 15.12.15.
- **Ansattes utdanning:**
  - 46% barnehagelærere
  - 46% barne- og ungdomsarbeidere
  - 9% annen bakgrunn

Strømsbuåsen barnehage

Strømsbuåsen er en basebarnehage, som åpnet høsten 2009 og er godkjent for 80 plasser og ligger i gangavstand til byen og med nærhet til skog og idrettsarenaer.

Barnehagen har egen småbarnsavdeling med egen skjermet utelekeplass. Resten av barnehagebygget har åpne løsninger med mange kreative rom for vannlek, baselek, forming med mer.

Strømsbuåsen barnehage har et spesielt pedagogisk fokus på:

- Læringsmiljø/lek- og læringsarenaer
- Undring og forskning på realfagene
- Samarbeid med foreldre

Fakta om barnehagens pedagogiske rammer:

- Totalt leke- og oppholdsareal i barnehagen er 390 m2
- Leke- og oppholdsareal pr barn 5,3m2.
- Antall barn pr ansatt – 6,1
- Andel ansatte med pedagogisk utdanning 52% og barnehagen oppfyller pedagognormen pr 15.12.15.
- **Ansattes utdanning:**
  - 52% barnehagelærere
  - 32% barne- og ungdomsarbeidere
  - 16% annen bakgrunn

Barnehager i Stinta	Bjønnes	Gåsungen	Langsæ	Lærings-verkstedet	Matilda	Møllers	Snehvit	Soria Moria	Springkleiv	St. Franciskus	Strømsbu-åsen
Eierform	Privat	Kommunal	Privat	Privat	Privat	Kommunal	Privat	Privat	Privat	Privat	Kommunal
Antall barn 0 - 2 år	7	16	7	27	17	7	4	44	10	8	20
Antall barn 3 - 6 år	8	20	10	34	33	22	6	41	17	11	54
Antall barn i barnehagen	15	36	17	61	50	29	10	85	27	19	74
Årsverk til administrasjon	0,2	0,6	0,4	1	0,5	0,7	0,7	2	0,33	0,6	1
Årsverk pedagogiske ledere	2,3	3,2	2,3	5	5	2	0,6	8,8	2	2	7,15
Årsverk til assistenter	2	1	0,4	8,3	5,2	3	1,8	10,6	4,4	2	2,3
Årsverk fagarbeidere	0	4,4	2,6	0	0	1	0	1,8	0	1	5,6
Antall ansatte i barnehagen	6	11	7	16	14	9	4	24	9	7	19

Stinta

Framtidige behov 1

Gåsungen barnehage – Framtidige behov

Bygningsmessige behov (gitt av eiendomsforetaket):

- Tilstand
  - Ok stand
- Tiltak korttid
  - Dører og vinduer
- Tiltak innen 8 år
  - Gulvbelegg og tegl

Barnehagen har i dag 3 avdelinger. Avdelingene har mulighet for en viss fleksibilitet ved at to av avdelingene har mulighet for å ta imot barn under tre år.

Pedagogiske behov:

- Behov for soveplasser ute er tilstede, i dag er det kreative løsninger. Barnehagen har behov for et isolert soveskur eller lignende hvor det er tørt for vogner og utstyr, og som gjør at en unngår fukt og mugg. Det må være et soveskur med soveplass til flere barn.

Kapasitets behov:

- Barnehagen har ikke pr dags dato behov for mer kapasitet, men ved endring av etterspørsel så er det mulighet for å øke kapasiteten ved å ta i bruk 2. etasje. Det vil da være behov for å gjøre de utbedringer som kreves for godkjenning av flere barnehageplasser.

Møllers barnehage – framtidige behov

Bygningsmessige behov (gitt av eiendomsforetaket):

- Tilstand
- Slitt, vesentlig behov for renovering
- Tiltak korttid
- Deler av kledning tilbygg, en del dårlige vinduer, maling ute, kloakklukt i huset, belegg i 2. etg, maling og tapet hele bygget
- Tiltak innen 8 år
- Belegg 1. etg

Dette er en to avdelings barnehage hvor hver avdeling har areal til 18 barn over tre år. I dag er det en avdeling med 18 barn over tre år og 9 barn under tre år.

Barnehagen er fleksibel i forhold til sammensetningen av barnegruppene, med f.eks. søskengrupper.

Barnehagen er ikke så fleksibel at det er noen mulighet for en 14 barn gruppe for barn under tre år. Ingen mulighet til å bygge ut. Utearealet er også for lite for flere små barn.

Strømbuåsen barnehage – framtidige behov

Bygningsmessige behov (gitt av eiendomsforetaket):

- Tilstand
  - OK stand
- Tiltak korttid
  - Normalt vedlikehold
- Tiltak innen 8 år
  - Normalt vedlikehold

Pedagogiske behov:

- Barnehagen har behov for et vognskur som barna kan sove i og vognene kan være i uten å bli ødelagte og våte. Det er et soveskur med tak på avdelingen for barn fra 1-3 år, men der lekker det når det regtner og blir fryktelig varmt om sommeren. Dette har det vært prøvd ut tiltak i forhold til i flere år og må tas opp på nytt og løses.
- Flere stellemuligheter til de minste barna. Det dårlige stellemuligheter med flere barn under 3 år. Det er kun på 1-3 års avdeling det er stort stellebord, ut over et lite stellebord ved en av dusjene som ikke brukes.

Stinta

Framtidige behov 2

Barnehagene i Stinta barneskolekrets

Barnehageåret 2015/2016 gikk det 423 barn i barnehagene på Stinta.

Tallene for barnehageåret 2016/2017 ser ut til å bli rundt 410/420 barn.

Fødselstallene for kullene 2011 - 2015 er på til sammen 290 barn. Det er disse kullene som er barnehagebarn og vil ha behov for barnehageplass barnehageåret 2016/2017. Fødselstall for 2016 er pr. 01.08.16 36 barn i denne kretsen. Barnehagene vil kunne få søknad om barnehageplass for disse barna våren 2017. Tidligere erfaring viser at disse barna i stor grad først søkes inn barnehagen fra høsten 2017. Men er der ledig kapasitet vil barnehagene kunne gi et tilbud.

Det er ca. 40 barnehageplasser ledige fra august 2016.

Det vi ser i Stinta barneskolekrets, er at det er stor forskjell mellom fødselskull og barnehageplasser. Det skyldes at mange barn fra andre områder har barnehageplass i Stinta barneskolekrets. Området er sentrumsnært, og det er enkelt å bruke kollektivtransport til de fleste barnehagene. Og mange foreldre arbeider i sentrum og rundt sentrum og benytter seg av barnehageplass i Stinta barneskolekrets.

Eventuelle framtidige kapasitetsbehov:
Fødselstallene for Stinta barneskolekrets øker, og hvis dette er en tendens så har kommunen behov for flere barnehageplasser i Stinta området. I vurderingen er det tatt høyde for at stor del av barna kommer fra nærliggende områder.

Konklusjon:
Det er pr dags dato nok dekning av barnehageplasser i Stinta barneskolekrets. Men ved økning av fødselstall vil det være behov for å øke kapasiteten av barnehageplasser i nærheten av Stinta skole.

Framskriving behov for barnehageplasser

Barn født	2011	2012	2013	2014	2015	2016	Totalt
Stinta	51	65	54	52	64	36	322

Stinta

Bygningsmessige behov (gitt av eiendomsforetaket):
- Tilstand
  - OK stand
- Tiltak korttid
  - Noe oppgradering av teknisk anlegg
- Tiltak innen 8 år
  - Normalt vedlikehold

Pedagogiske behov:
- Det er behov for mer fleksible læringsarealer ved Stinta skole

Kapasitetsbehov:
- Stinta vil ikke ha arealer til å håndtere antallet elever som sogner til skolen i nær fremtid og det må utvides med betydelig læringsareal. Dette innebærer også økt areal til gymsal.
- Det må utvides areal for lærerarbeidsplasser

Andre forhold:
- Det er behov for parkeringsarealer for lærere samt mer tilrettelagt uteareal for å håndtere en økende elevmasse.

Framskriving behov for skoleplasser

	2016	2017	2018	2019	2020	2021	Endring 2016-2021
1-10 Stinta	494	499	503	524	562	610	116

Strømmen

Strømmen er avgrenset av skolekretsen til Strømmen skole.

Området inneholder for det meste en veletablert bebyggelse hovedsakelig med eneboliger, men også enkelte lavblokker.

Det er noe næring i området.

Skoler:

- Strømmen 1-7

Barnehager:

- Lille Strømsbu (Privat)
- Strømmen (Kommunal)

Befolkning:

- 2010-2016 (barnehagebarn): 142 (8,0%)
- 2000-2009 (grunnskolebarn): 222 (12,5%)
- Totalt antall personer: 1779

Dagens situasjon - Fakta

Strømmen Oppvekstsenter avdeling barnehage

Strømmen Oppvekstsenter ligger ca. 2 kilometer vest for Arendal sentrum i fine omgivelser. Oppvekstsenteret ble nyåpnet 2. juli 2009 etter at skole og barnehage ble slått sammen i 2003.

Base barnehage med 80 plasser, og utgjør sammen med skole og SFO Strømmen Oppvekstsenter
Felles aktiviteter med skolen.

Strømmen barnehage har et spesielt pedagogisk fokus på:

- Realfag
- Matte og forskning
- Mobbing
- Språk
- Være sammen,

Fakta om barnehagens pedagogiske rammer:

- Totalt leke- og oppholdsareal i barnehagen er 404 m2
- Leke- og oppholdsareal pr barn 5,1 m2.
- Antall barn pr ansatt 5,6
- Andel ansatte med pedagogisk utdanning 36,4 % og barnehagen oppfyller pedagognormen pr 15.12.15.
- **Ansattes utdanning:**
  - 32 % barnehagelærere
  - 5 % annen pedagogisk utdanning
  - 50 % barne- og ungdomsarbeidere
  - 14 % annen bakgrunn

Strømmen Oppvekstsenter	
Antall elever 1-7	150
Antall elever 8-10	0
Antall elever ved skolen	150
Årsverk til administrasjon	0,85
Årsverk til undervisningspersonell	10,77
Årsverk til assistenter	3,11

Strømmen	Strømmen oppvekstsenter
Byggeår	2008
Renovering	
Evt. tilbygg	
Antall bygg	1
Antall m2	3496
Tomteareal	80672 + 3261 (egen skoletomt ikke skilt ut)
Type oppvarming	Vannbåren varme

Barnehager i Strømmen	Lille Strømsbu	Strømmen
Eierform	Privat	Kommunal
Antall barn 0 - 2 år	7	26
Antall barn 3 - 6 år	10	53
Antall barn i barnehagen	17	79
Årsverk til administrasjon	0,2	1,15
Årsverk pedagogiske ledere	2	6
Årsverk til assistenter	1,4	2
Årsverk fagarbeidere	0,6	10
Antall ansatte i barnehagen	7	22

Strømmen skole 1-7

Strømmen skole er en 1-7 skole.

Skolen har i dag 150 elever og er derfinert som en 1-parallell skole. Skolen har en kapasitet på inntil 196 elever (28 elever på hvert trinn).

Skolen er å regne som full på et trinn når det er 28 elever.

Strømmen

Framtidige behov

Barnehagene i Strømmen barneskolekrets

Barnehageåret 2015/2016 gikk det 105 barn i barnehagene i Strømmen.

Tallene for barnehageåret 2016/2017 ser ut til å bli rundt 100 barn.

Fødselstallene for kullene 2011 - 2015 er på til sammen 116 barn. Det er disse kullene som er barnehagebarn og vil ha behov for barnehageplass barnehageåret 2016/2017. Fødselstall for 2016 er pr. 01.08.16 13 barn i denne kretsen. Barnehagene vil kunne få søknad om barnehageplass for disse barna våren 2017. Tidligere erfaring viser at disse barna i stor grad først søkes inn barnehagen fra høsten 2017. Men er der ledig kapasitet vil barnehagene kunne gi et tilbud.

Det er noe venteliste i dette området og det kan skyldes at en familiebarnehage har lagt ned 10 barnehageplasser fra og med august 2016. Denne underdekningen vil barnehagene i Stinta barneskolekrets kunne ivareta med den ledige kapasiteten som er der fra høsten 2016.

I vurderingen er det tatt høyde for at alle barna i denne kretsen vil gå i barnehage på Strømmen, men det er også den store utfordringen, noen barn i denne kretsen går i barnehage i andre kretser.

Eventuelle framtidige kapasitetsbehov:
I vurderingen er det tatt høyde for at alle barna skal kunne gå i barnehage i dette området, men her er også utfordringen, barn fra Strømmen har også barnehageplass i andre områder.

Konklusjon:
Det er pr dags dato nok dekning av barnehageplasser i Strømmen barneskolekrets. Ved økning av fødselstall vil det være behov for flere barnehageplasser, men det vil også være aktuelt å se dette området i sammenheng med Stinta barneskolekrets.

Framskriving behov for barnehageplasser

Barn født	2011	2012	2013	2014	2015	2016	Totalt
Strømmen	24	26	30	21	23	13	137

Strømmen

Bygningsmessige behov (gitt av eiendomsforetaket):

- Tilstand
  - OK stand
- Tiltak korttid
  - Behov for utvendig solavskjerming
- Tiltak innen 8 år
  - Normalt vedlikehold

Pedagogiske behov:

- Naturfagrom med tilhørende sikkerhetsutstyr må etableres for å kunne drive forsvarlig og sikker naturfagundervisning etter fagplanene.

Kapasitetsbehov:

- Det ser ikke ut til å være kapasitetsutfordringer ved Strømmen skole i perioden, men skolen vi fremdeles være relativt full.

Framskriving behov for skoleplasser

	2016	2017	2018	2019	2020	2021	Endring 2016-2021
Strømmen oppvekstsenter	155	153	162	170	169	160	5

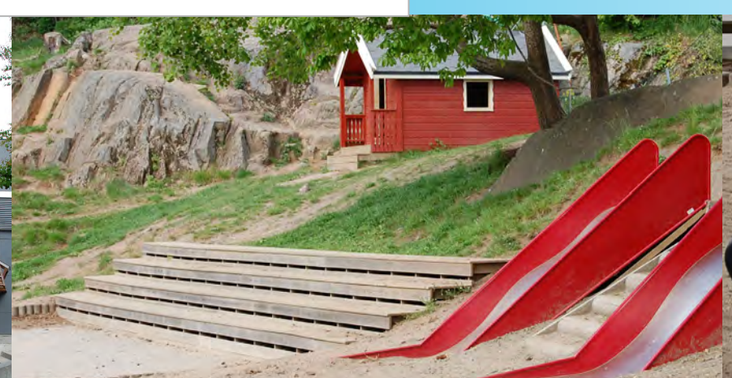

Stuenes

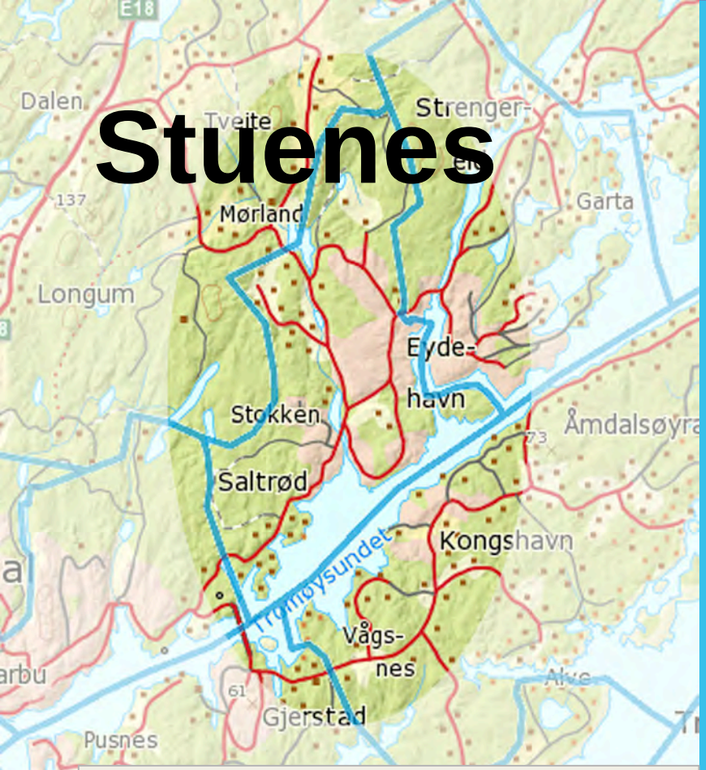

Stuenes er avgrenset av skolekretsen til Stuenes barnetrinn.

Området inneholder for det meste en veletablert bebyggelse hovedsakelig med eneboliger, men også enkelte lavblokker.

Det er noe næring i området.

Skoler:
- Stuenes 1-10

Barnehager:
- Drømmevika (Privat)
- Lia (Kommunal)
- Noah (Privat)

Befolkning:
- 2010-2016 (barnehagebarn): 192 (6,1%)
- 2000-2009 (grunnskolebarn): 363 (11,6%)
- Totalt antall personer: 3132

Dagens situasjon - Fakta

Lia Barnehage

Barnehagen ligger i et lite byggefelt i Nebbelia på Saltrød ca 8 km fra Arendal sentrum.

Lia barnehage har 4 avdelinger. To 0-3 års avdelinger og to 2 – 5 års grupper.

Aldersfordelingen på avdelingene kan variere noe fra år til år alt etter hvilken alder det er på barna som får plass.

Lia barnehage har et spesielt pedagogisk fokus på:
- Et godt språkmiljø for alle barn.

Fakta om barnehagens pedagogiske rammer:
- Totalt leke- og oppholdsareal i barnehagen er 343m2.
- Leke- og oppholdsareal pr barn 7,6m2.
- Antall barn pr ansatt 5,8
- Andel ansatte med pedagogisk utdanning 37,5% og barnehagen oppfyller pedagognormen pr 15.12.15.
- **Ansattes utdanning:**
  - o 38 % barnehagelærere
  - o 13 % barne- og ungdomsarbeidere
  - o 50 % annen bakgrunn

Stuenes skole	
Antall elever 1-7	197
Antall elever 8-10	241
Antall elever ved skolen	438
Årsverk til administrasjon	2,80
Årsverk til undervisningspersonell	38,35
Årsverk til assistenter	8,57

Stuenes skole 1-10

Barnetrinnet på Stuenes skole er i dag en skole med 197 elever.

Skolen er en 3-parallell skole med en kapasitet på barnetrinnet på 525 elever. Det er maksimal kapasitet på ett trinn på 86 elever.

Skolen er å regne som full når det er mer enn 86 elever på trinnet eller når det totalt er mer enn 525 elever på skolen.

Ungdomstrinnet på Stuenes skole er i dag en skole med 241 elever.

Skolen har en kapasitet på inntil 120 elever på trinnet, men maksimalt 300 elever totalt.

Skolen regnes som full når det enten er mer enn 120 elever på ett trinn eller totalt overstiger 300.

Stuenes	Lia barnehage	Stuenes skole
Byggeår	1981	2015
Renovering		
Evt. tilbygg	1991 og 1999	
Antall bygg		1
Antall m2	608	11400
Tomteareal	3612	?
Type oppvarming	Elektrisk	Vannbåren varme

Barnehager i Stuenes	Drømmevika	Lia	Noah
Eierform	Privat	Kommunal	Privat
Antall barn 0 - 2 år	20	18	5
Antall barn 3 - 6 år	14	35	8
Antall barn i barnehagen	34	53	13
Årsverk til administrasjon	1	0,9	0,2
Årsverk pedagogiske ledere	3,2	4	1
Årsverk til assistenter	3	6,3	2,1
Årsverk fagarbeidere	2,8	1,73	0
Antall ansatte i barnehagen	12	16	6

Stuenes

Framtidige behov

Lia barnehage

Bygningsmessige behov (gitt av eiendomsforetaket):

- Tilstand
  - Større renovasjonsbehov, slitt
- Tiltak korttid
  - Vinduer må skiftes, noen gjenværende tredører, gammelt tak med dårlige tegl
- Tiltak innen 8 år
  - Belegg og renovering innendørs

Barnehagen er en fire avdelingsbarnehage som hver har plass til 18 barn over tre år.

På grunn av barnegruppas sammensetting for tiden, er det lagt til rette for to avdelinger for barn fra tre år og to avdelinger for barn under tre år. Bygget er så pass fleksibelt at det har latt seg gjøre. Det eneste som ikke er klart å ivareta er sovekapasiteten for barn under tre år.

Pedagogiske behov:

- Overbygd soveplass i forlengelse av den ene småbarns avdelingen.
  Møterom og arbeidsplasser. Har kun kontor og et personalrom.
  Dårlig lagt til rette stellemulighet på den ene avdelingen med småbarn. Har behov for hev og senk stellebord.

Framskriving behov for barnehageplasser

Barn født	2011	2012	2013	2014	2015	2016	Totalt
Stuenes	41	23	33	36	24	12	169

Barnehagene i Stuenes barneskolekrets

Barnehageåret 2015/2016 gikk det 100 barn i barnehagene på Stuene.

Tallene for barnehageåret 2016/2017 ser ut til å bli rundt 100 barn.

Fødselstallene for kullene 2011 - 2015 er på til sammen 158 barn. Det er disse kullene som er barnehagebarn og vil ha behov for barnehageplass barnehageåret 2016/2017.

Fødselstall for 2016 er pr. 01.08.16 12 barn i denne kretsen. Barnehagene vil kunne få søknad om barnehageplass for disse barna våren 2017. Tidligere erfaring viser at disse barna i stor grad først søkes inn barnehagen fra høsten 2017. Men er der ledig kapasitet vil barnehagene kunne gi et tilbud.

Selv om det er stor forskjell på fødselstall og antall barnehageplasser i dette området, er det allikevel meldt inn 14 ledige barnehageplasser fra høsten 2016. Det kan vurderes slik at noen av barna som bor i dette område går i barnehage i andre nærliggende områder som f eks Eydehavn, men også i barnehager i område hvor foreldrene jobber.

Eventuelle framtidige kapasitetsbehov:

Fødselstallene for Stuenes barneskolekrets går ned, og det skaper ledig kapasitet i barnehagene. Ved økning av barnetall vil der være mulighet for kapasitetsøkning innenfor de barnehagen vi har i dette området.

Konklusjon:

Slik etterspørselsbildet ser ut er det ikke behov for etablering av flere barnehageplasser i Stuenes området. Vurdering er gjort på bakgrunn av etterspørselen i dag, og fødselstallene vs barnekull som slutter.

Stuenes

Bygningsmessige behov (gitt av eiendomsforetaket):

- Tilstand
  - Nytt bygg
- Tiltak korttid
  - Normalt vedlikehold
- Tiltak innen 8 år
  - Normalt vedlikehold

Pedagogiske behov:

- Ingen behov

Kapasitetsbehov:

- Det er ingen indikasjoner på kapasitetsproblemer ved Stuenes skole

Framskriving behov for skoleplasser
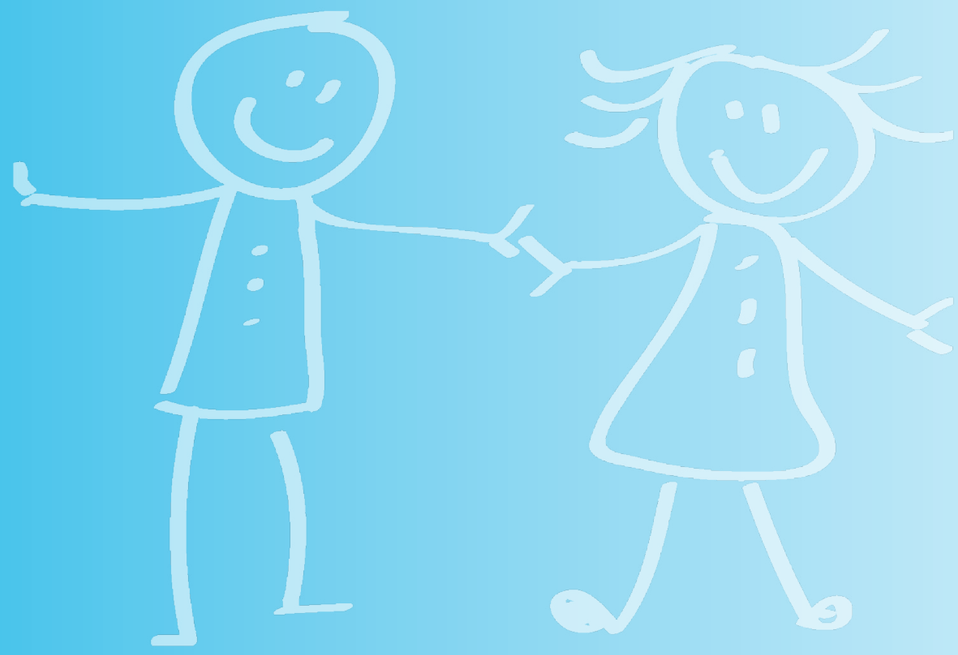
	2016	2017	2018	2019	2020	2021	Endring 2016-2021
1-10 Stuenes	465	464	461	472	497	481	16